بانک تست یازدهمی ها

دیجی کنکور، رسانه دانش آموزان موفق

ورود به بانک تست

برای ورود به بانک تست **کلیک کنید**

دیجی کنکور
DigiKonkur.com

آیا می دونستی؟

نیاز به برنامه ریزی داری؟

دیجی کنکور ناشر محبوب ترین و دقیق ترین برنامه ریزی تحصیلی ویژه پایه دهم است

۰۲۱-۲۸۴۲۲۴۱۰

۱- فرهنگ‌های مختلف، در کدام ویژگی مشترکند؟
۱) فرهنگ‌های مختلف گسترهٔ جغرافیایی یکسانی دارند.
۲) عمر برخی فرهنگ‌ها کوتاه و برخی دیگر طولانی است.
۳) عناصر و اجزای فرهنگ‌ها مانند یکدیگر است.
۴) در زمانی واحد، در سرزمین‌های متعدد، فرهنگ‌های گوناگونی شکل نمی‌گیرند.

گزینه ۲ پاسخ صحیح است. عمر برخی فرهنگ‌ها کوتاه و برخی دیگر طولانی است.

شماره : ۱۰۰۵۱۰۸

۲- کدام گزینه از ویژگی ها و مشخصات نظریات مارکس و جوامع سوسیالیستی می‌باشد؟
۱) اعتقاد به حرکت انقلابی علیه چالش‌های نظام سرمایه‌داری - عبور از بنیان‌های نظری فرهنگ غرب - نفی مالکیت خصوصی
۲) ارائه نظریه‌هایی در چارچوب ارزش‌ها و آرمان های فرهنگ غرب - عبور از فردگرایی لیبرالیستی - اعتقاد به حرکت انقلابی علیه چالش‌های نظام سرمایه‌داری
۳) عدم عبور از اقتصاد سرمایه‌داری - عدم اعتقاد به حرکت انقلابی علیه چالش‌های نظام سرمایه‌داری - اعتقاد به عدالت اجتماعی و توزیع مناسب ثروت
۴) عبور از بنیان‌های نظری فرهنگ غرب - از بین رفتن آزادی افراد و محو طبقهٔ جدید - شکل‌گیری طبقهٔ جدید بر مدار ثروت

گزینه ۲ پاسخ صحیح است. رویکرد نظری مارکس نسبت به عالم، در چارچوب همان بنیان‌های نظری فرهنگ غرب به حل مسائل اجتماعی و جامعه خود می‌پرداخت. در دامان کشورهای سوسیالیستی طبقه جدیدی شکل گرفت که نه بر اساس ثروت بلکه بر مدار قدرت سازمان می‌یافت. جامعه‌گرایی مارکس از فردگرایی لیبرالیستی و اقتصاد سرمایه‌درای عبور کرد.

شماره : ۹۵۴۵۴۷

۳- اقتصاد قرون وسطی بر مدار ..... و روابط اجتماعی ..... بود.
۱) برده‌داری - کشاورزی
۲) کشاورزی - ارباب رعیتی
۳) صنعت سنتی - برده‌داری
۴) کشاورزی - اشرافیت

گزینه ۲ پاسخ صحیح است.

شماره : ۹۳۳۱۳۴

۴- پرسش‌های زیر به‌ترتیب جزء کدام سه دسته اصلی پرسش‌های بنیادی هستند؟
الف) آیا تنها راه شناخت، حس و تجربه است؟
ب) آیا جهان هستی به همین جهان مادی محدود می‌شود؟
ج) آیا انسان موموی مجبور و منفعل است؟
۱) هستی‌شناسانه - معرفت‌شناسانه - انسان‌شناسانه
۲) معرفت‌شناسانه - انسان‌شناسانه - هستی‌شناسانه
۳) انسان‌شناسانه - هستی‌شناسانه - معرفت‌شناسانه
۴) معرفت‌شناسنه - هستی‌شناسانه - انسان‌شناسانه

گزینه ۴ پاسخ صحیح است. پرسش‌های بنیادین به سه دستهٔ اصلی تقسیم می‌شود:
الف) هستی‌شناسانه مانند: آیاجهان هستی به همین جهان مادی محدود می‌شود؟
ب) انسان‌شناسانه مانند: آیا انسان موجودی مجبور و منفعل است؟
ج) معرفت‌شناسانه مانند: آیا تنها راه شناخت حس و تجربه است؟

شماره : ۹۹۳۴۱۸

۵- بیش از ..... سال از انقلاب مشروطه و نیم قرن از ..... گذشته بود که انقلاب اسلامی ایران رخ داد.
۱) صد - حاکمیت قاجار
۲) شصت - جنبش تنباکو
۳) هشتاد - جنبش عدالتخانه
۴) هفتاد - حاکمیت پهلوی

گزینه ۴ پاسخ صحیح است.

شماره : ۹۶۴۹۴۷

۶- هر عبارت به‌ترتیب به کدام‌یک از ویژگی‌های «فرهنگ مطلوب» اشاره دارد؟
- در صورت عدم وجود آن، زمینه‌ی ظلم برای انسان فراهم می‌شود.
- فرهنگ جهانی باید در لایه‌های مختلف خود به آن معتقد و پایبند باشد.
- در صورت عدم وجود آن، بشر به بحران‌های روحی و روانی گرفتار می‌شود.
۱) عدالت و قسط - عقلانیت - حقیقت
۲) حریت و آزادی - عدالت و قسط - معنویت
۳) مسئولیت و تعهد - حریت و آزادی - حقیقت
۴) حریت و آزادی - مسئولیت و تعهد - معنویت

گزینه ۲ پاسخ صحیح است. برخی قید و بندها زمینه‌ی ظلم بر انسان را فراهم می‌کنند. فرهنگ جهانی باید حریت و آزادی انسان از این قید و بندها را تأمین نماید.
فرهنگ جهانی باید در لایه‌های مختلف خود به ارزش جهان‌شمول عدالت و قسط معتقد و پایبند باشد.
در صورت عدم وجود ارزش جهان‌شمول معنویت بشر به بحران‌های روحی و روانی گرفتار می‌شود.

شماره : ۱۰۱۴۴۴۳

۷- کدام گزینه در ارتباط با «رویکرد کسانی‌که جهان فرهنگی، جهان ذهنی و تکوینی را مهم و در تعامل با یک‌دیگر می‌دانند» درست است، ولی در رابطه با «حقوق بشر» نادرست است؟
۱) جهان فرهنگی را مهم‌تر از جهان ذهنی و تکوینی می‌دانند و جهان ذهنی و فردی افراد را تابع فرهنگ می‌دانند - صورتی دنیوی دارد و براساس فطرت الهی انسان شکل گرفته است.
۲) جهان تکوینی محدود به جهان طبیعت نیست و ادراک و آگاهی نیز به انسان منحصر نمی‌شود - بر مبنای اندیشه‌ی اومانیستی است و صورتی این جهانی دارد.
۳) جهان تکوینی را به جهان طبیعت محدود می‌کنند و جهان طبیعت را مهم‌تر از جهان ذهنی و جهان فرهنگی می‌دانند - صورتی معنوی و آسمانی داردو با دو ابزار عقل و وحی شناسایی می‌شود.
۴) علاوه بر آن‌که برای جامعه و فرهنگ جایگاه ویژه‌ای قائل است و از زندگی و مرگ امت‌ها سخن می‌گوید، جهان فردی اشخاص را نیز نادیده نمی‌گیرد - صورتی دنیوی، دینی و این‌جهانی دارد و براساس خواسته‌ها، عادات و تمایلات طبیعی آدمیان شکل می‌گیرد.

گزینه ۴ پاسخ صحیح است. حقوق بشر صورتی دنیوی و این جهانی دارد و صرفاً براساس خواسته‌ها، عادت‌ها و تمایلات طبیعی آدمیان شکل می‌گیرد.

شماره : ۱۰۱۴۴۴۴

۸- در فرهنگ مدرن، انسان گمان می‌کند چگونه می‌توان تمامی مسائل و مشکلات خود را حل کند؟
۱) سرعت دادن به صنعت و تکنولوژی
۲) با گسترش زندگی مدرن
۳) با تسخیر طبیعت و تصرف آن
۴) برخورد درست با طبیعت و مشکلات آن

گزینه ۳ پاسخ صحیح است. در فرهنگ مدرن، انسان بر این گمان است که با تسخیر طبیعت و تصرف آن، تمامی مشکلات و مسائل خود را حل می‌کند.

شماره : ۹۶۲۸۵۵

۹- به ترتیب منظور از مشروطه از نظر عالمان مسلمان و منورالفکران چه بود؟
۱) تنظیم قوانین براساس احکام شریعت - تغییر فعالیت از رقابت‌آمیز به مقاومت منفی
۲) مشروط کردن حاکمیت به احکام عادلانه‌ی الهی - نوعی از حاکمیت سکولار نظیر حاکمیت دولت انگلستان
۳) اصلاح رفتار به سوی اصلاح ساختار - نوعی حاکمیت سکولار، مانند حاکمیت دولت فرانسه
۴) اصلاح رفتار به سوی اصلاح ساختار - تنظیم قوانین بر اساس اراده و خواست بشر

گزینه ۲ پاسخ صحیح است. منظور عالمان مسلمان از مشروطه، مشروط کردن حاکمیت به احکام عادلانه‌ی الهی بود اما منظور منورالفکران از مشروطه نوعی حاکمیت سکولار مانند دولت انگلستان بود.

شماره : ۹۸۹۴۷۸

۱۰- مهم‌ترین عامل وقوع دو جنگ جهانی اول و دوم ..... .
۱) رقابت کشورهای اروپایی بر سر مناطق استعماری بود.
۲) ظاهر مذهبی و دینی آن بود.
۳) درگیری اندیشه‌های ناسیونالیستی بین کشورها بود.
۴) درگیری اندیشه‌های لیبرالیستی و سوسیالیستی بین بلوک شرق و غرب بود.

گزینه ۱ پاسخ صحیح است.

شماره : ۹۳۵۴۸۷

۱۱- جهان ..... مستقل از خواست و اراده‌ی انسان نیست و نزد متفکران مسلمان، ..... بخشی از جهان تکوینی است و ..... ، بین علوم انسانی و طبیعی تفاوتی قائل نیستند.
۱) تکوینی - جهان طبیعت - گروهی که جهان تکوینی را ماده‌ی خامی برای دخل و تصرف فرهنگ‌ها می‌دانند.
۲) انسانی - جهان طبیعت - گروهی که جهان طبیعت را مهم‌تر از جهان ذهنی و فرهنگی می‌دانند.
۳) انسانی - جهان فرهنگی -گروهی که جهان فرهنگی و جهان ذهنی و تکوینی را در تعامل با هم می‌دانند.
۴) تکوینی - جهان فرهنگی - گروهی که جهان فرهنگی را مهم‌تر از جهان ذهنی و فردی می‌دانند.

گزینه ۲ پاسخ صحیح است. جهان انسانی مستقل از خواست و اراده‌ی انسان‌ها نیست و نزد متفکران مسلمان، جهان طبیعت، بخشی از جهان تکوینی است و گروهی که جهان طبیعت را مهم‌تر از جهان ذهنی و فرهنگی می‌دانند، بین علوم انسانی و طبیعی تفاوت قائل نیستند. بررسی سایر گزینه‌ها:
۱) نادرست - درست - نادرست
۳) درست - نادرست - نادرست
۴) نادرست - نادرست - نادرست

شماره : ۹۹۲۷۴۵

۱۲- در فرآیند تکوین نظام نوین جهانی، بین دو مرحلهٔ «پیدایش قدرت‌های سیاسی سکولار» و «به خدمت گرفتن مبلغان مذهبی» کدام مرحله قرار داشت؟
۱) زوال تدریجی قدرت کلیسا
۲) استعمار و ادغام جوامع در نظام نوین جهانی
۳) افزایش قدرت دولت‌های سکولار
۴) پیوند قدرت با تجارت، سرمایه و صنعت

گزینه ۴ پاسخ صحیح است.

۴ مرحله فرآیند تکوین نظام نوین جهانی:
۱) پیدایش قدرت های سیاسی سکولار
۲) پیوند قدرت با تجارت، سرمایه و صنعت
۳) به خدمت گرفتن مبلغان مذهبی و سازمان های فراماسونری
۴) استعمار و ادغام جوامع در نظام نوین جهانی

شماره : ۹۴۱۰۱۵

۱۳- تداوم جنگ سرد، به چه چیزی منجر می‌شد؟
۱) جوامع به چالش‌های اجتماعی که به بحران اقتصادی مربوط می‌شد گرفتار شدند.
۲) نامتعادل شدن سیستم عرضه و تقاضا و از بین رفتن بازار مصرف را به دنبال می‌آورد.
۳) بحران‌های اقتصادی با نتایجی مثل از دست دادن بازار فروش تولیدکنندگان ایجاد کرد.
۴) به اقتصاد کشورهای صنعتی یعنی اقتصاد وابسته به تسلیحات نظامی رونق بخشید.

گزینه ۴ پاسخ صحیح است. تداوم جنگ سرد، به اقتصاد کشورهای صنعتی یعنی اقتصاد وابسته به تسلیحات نظامی رونق بخشید.

شماره : ۹۸۹۴۵۴

۱۴- عدم توجه به کارتن‌خواب‌ها با این توجیه که «چون ارزشی برای جامعه ندارند، پس به حال خود رهایشان کنیم.» با کدام‌یک از رویکردهای زیر تطابق دارد؟

۱) سوسیالیسم ۲) لیبرالیسم متقدم ۳) کمونیسم ۴) مارکسیسم

گزینه ۲ پاسخ صحیح است. با توجه به نظر مالتوس جمعیت‌شناس موافق لیبرالیسم:
«انسانی که در دنیای از قبل تملک‌شده به دنیا می‌آید، اگر نتواند قدرت خود را از والدینش دریافت کند، هیچ‌گونه حقی برای دریافت کمترین غذا یا چون‌وچرا در مورد مقام و موقعیت خود ندارد.»

شماره : ۹۶۹۴۳۱

۱۵- این جمله از کیست؟ «و شما ای مستضعفان جهان و ای کشورهای اسلامی و مسلمانان جهان به پا خیزید و حق را با چنگ و دندان بگیرید و از هیاهوی تبلیغاتی ابرقدرت‌ها و عمال سرسپرده‌ی آنان نترسید.»

۱) امام خمینی ۲) شهید بهشتی ۳) حضرت خامنه‌ای ۴) امام موسی صدر

گزینه ۱ پاسخ صحیح است. از فرمایشات امام خمینی در وصیت‌نامه‌ی سیاسی - الهی ایشان.

بخوانیم و بدانیم

امام‌خمینی ﷺ در وصیت‌نامهٔ سیاسی ـ الهی خود خطاب به همهٔ مسلمانان و مستضعفان جهان می‌نویسد:
و شما ای مستضعفان جهان و ای کشورهای اسلامی و مسلمانان جهان به پا خیزید و حق را با چنگ و دندان بگیرید و از هیاهوی تبلیغاتی ابرقدرت‌ها و عمّال سرسپردهٔ آنان نترسید و حکّام جنایت‌کار که دسترنج شما را به دشمنان شما و دشمنان اسلام عزیز تسلیم می‌کنند را از کشور خود برانید.
خود و طبقات خدمتگزار متعهد، زمام امور را به دست گیرید و همه در زیر پرچم پر افتخار اسلام مجتمع و به سوی یک دولت اسلامی با جمهوری‌های آزاد و مستقل به پیش روید که با تحقق آن، همهٔ مستکبران جهان را به جای خود خواهید نشاند و همهٔ مستضعفان را به امامت و وراثت ارض خواهید رساند.
به امید آن روز که خداوند تعالی وعده فرموده است.

شماره : ۹۶۶۱۶۰

۱۶- تعریف سکولاریسم آشکار چیست؟

۱) فلسفه‌ها و باورهایی را شامل می‌شود که آشکارا ابعاد غیرمادی جهان هستی را انکار می‌کنند.
۲) پذیرفتن علمی که توان داوری دربارهٔ ارزش‌ها و آرمان‌های انسانی را ندارد و علمی حسی و تجربی است.
۳) عقایدی که ابعاد معنوی هستی را انکار نمی‌کند و از عمل به بخش‌هایی از باورهای دینی سرباز می‌زنند.
۴) باورها و فلسفه‌هایی که ابعاد معنوی هستی را نفی نمی‌کنند بلکه بخش‌هایی از باورهای معنوی و دینی را در خدمت اهداف دنیوی قرار می‌دهند.

گزینه ۱ پاسخ صحیح است.
باورها و فلسفه‌هایی را شامل می‌شود که آشکارا، ابعاد غیرمادی جهان هستی را انکار می‌کنند.

شماره : ۱۰۰۵۱۱۴

۱۷- لیبرالیسم چگونه تعریف می‌شود؟

۱) اصالت انسان دنیوی و این جهانی
۲) رویکرد دنیوی و این جهانی به هستی و جهان
۳) مباح دانستن همه‌ی امور در قیاس با خواست انسان
۴) رویکرد گزینشی جهان غرب به ابعاد معنوی و دینی جهان

گزینه ۳ پاسخ صحیح است. لیبرالیسم را مباح دانستن همه‌ی امور در قیاس با خواست انسان تعریف کرده‌اند.

شماره : ۹۸۹۴۱۵

۱۸- این سخن منسوب به کیست؟ «در شرق مسلمانان را دیدم و اسلام را ندیدم و در غرب اسلام را دیدم و مسلمانان را ندیدم.»

۱) سیدجمال‌الدین اسدآبادی ۲) محمد عبدُه ۳) میرزای شیرازی ۴) کمال آتاتورک

گزینه ۲ پاسخ صحیح است.

شماره : ۹۶۰۸۷۶

۱۹- چند مورد از عبارات زیر نادرست است؟

الف) اگر یک فرهنگ در سطح جهانی غالب باشد، به میزانی که آن فرهنگ ویژگی‌های مطلوب یک فرهنگ جهانی را داشته باشد، جامعه‌ی جهانی از انسجام بیش‌تری برخوردار خواهد بود.

ب) هنگامی‌که جامعه‌ی جهانی عرصه‌ی حضور فعال فرهنگ‌های متفاوت باشد، نظام جهانی صحنه ی تعاملات، گفت‌وگوها یا برخوردهای فرهنگی و تمدنی خواهد بود.

ج) اگر یک فرهنگ بتواند در سطح جهانی تأثیرگذاری بیش‌تری داشته باشد، نظام جهانی متأثر از آن فرهنگ شکل می‌گیرد.

۱) ۳ ۲) ۲ ۳) ۱ ۴) صفر

گزینه ۴ پاسخ صحیح است. تمامی عبارات مذکور صحیح‌اند.

شماره : ۱۰۲۶۷۹۳

۲۰- از نظر فارابی جامعه‌ی ..... یکی از انواع جامعه‌ی جاهلی است.

۱) ضروریه ۲) اباحیه ۳) تغلّب ۴) تجاریه

گزینه ۳ پاسخ صحیح است.

شماره : ۹۱۳۰۵۶

۲۱- فرهنگ مغولان به چه دلیل شایستگی‌های لازم را برای یک فرهنگ جهانی نداشت؟

۱) باطل بودن ۲) استکباری بودن ۳) قومی و قبیله‌ای بودن ۴) استعماری بودن

گزینه ۳ پاسخ صحیح است. فرهنگ مغولان، قومی و قبیله‌ای بود و شایستگی‌های لازم را برای یک فرهنگ جهانی نداشت.

شماره : ۹۳۴۶۴۶

۲۲- ..... جمعیت‌شناس ..... درباره‌ی حق حیات کسانی که در فقر متولد می‌شوند گفته در سر سفره‌ی طبیعت،جایی برای فقرا وجود ندارد.

۱) ریکاردو - انگلیسی ۲) مالتوس - انگلیسی

۳) اگوست کنت - فرانسوی ۴) لرد جان راسل - آمریکایی

گزینه ۲ پاسخ صحیح است.

شماره : ۹۳۵۴۶۲

۲۳- متفکران مسلمان، جهان تکوینی را به ..... محدود نمی‌دانند، آن‌ها، جهان تکوینی را به دو جهان ..... تقسیم می‌کنند.

۱) جهان انسانی - اجتماعی و جهان فردی ۲) طبیعت - ذهن و جهان فرهنگ

۳) جهان طبیعت - طبیعت و فوق طبیعت ۴) فرهنگ - فرهنگی و جهان ذهنی

گزینه ۳ پاسخ صحیح است. متفکران مسلمان، جهان تکوینی را به جهان طبیعت محدود نمی‌دانند، آن‌ها، جهان تکوینی را به دو جهان طبیعت و فوق‌طبیعت تقسیم می‌کنند.

شماره : ۹۹۲۷۴۷

۲۴- فرهنگ صهیونیسم، چه ویژگی‌هایی دارد؟
۱) آرمان‌ها و ارزش‌های خود را متوجه نژاد خاصی می‌داند و با رویکردی دنیوی و این جهانی خود، دیگران را در خدمت این نژاد به کار می‌گیرد.
۲) از عقاید و آرمان‌های مشترک انسانی سخن می‌گوید و عقاید و ارزش‌ها و هنجارهای آن در خدمت گروه و قوم خاصی نیست.
۳) سعادت همه‌ی انسان‌ها را در برمی‌گیرد و تسلط یک قوم، جامعه و گروهی خاص را بر دیگران به دنبال می‌آورد.
۴) کانون ثروت و قدرت را مورد توجه قرار می‌دهد و کشورهای دیگر را در پیرامون و حاشیه آن به خدمت می‌گیرد.

گزینه ۱ پاسخ صحیح است. صهیونیسم، آرمان‌ها و ارزش‌های خود را متوجه نژاد خاصی می‌داند و با رویکرد دنیوی و این جهانی خود، دیگران را در خدمت این نژاد به کار می‌گیرد.

شماره : ۹۳۸۹۶۷

۲۵- جامعه جهانی با کدام فرهنگ در سطح جهانی از انسجام برخوردار خواهد بود؟
۱) محبوب باشد - به میزان اطلاع‌رسانی کافی
۲) غالب باشد - به میزان برخورداری از ویژگی‌های مطلوب یک فرهنگ جهانی
۳) مسلط باشد - به میزان دسترسی بیش‌تر به رسانه‌های جمعی
۴) شناخته شده باشد - به میزان امکان دست‌یابی بیش‌تر به علم و فناوری و صنعت

گزینه ۲ پاسخ صحیح است. هنگامی‌که یک فرهنگ در سطح جهانی غالب باشد به میزانی که آن فرهنگ ویژگی‌های مطلوب یک فرهنگ جهانی را داشته باشد، جامعه جهانی از انسجام برخوردار خواهد بود.

شماره : ۹۳۳۱۴۳

۲۶- جوامع غربی با ..... انتقال ثروت را از کشورهای پیرامون به کشورهای ..... تسهیل می‌کنند.
۱) جنگ‌های منطقه‌ای - نیمه‌پیرامونی
۲) سرمایه‌گذاری مشترک و معاهدات بین‌المللی - مرکزی
۳) انتقال صنایع به کشورهای جهان سوم - استعمارزده
۴) حل مشکلات لیبرالیسم اقتصادی - عقب‌مانده

گزینه ۲ پاسخ صحیح است.

شماره : ۹۳۵۵۰۷

۲۷- قرن ما ..... دوران تاریخ بشر است ما نخستین نسلی در تاریخ بشر هستیم که ..... زندگی می‌کند.
۱) جنگ‌زده‌ترین - با تهدید انقراض
۲) پایدارترین صلح - نسبتاً با صلح
۳) شکوفاترین دوره علمی - کاملاً علمی
۴) دارای پیشرفته‌ترین اقتصاد در - بدون بحران اقتصادی

گزینه ۱ پاسخ صحیح است.

شماره : ۹۳۵۴۹۷

۲۸- کدام گزینه، موارد صد سال تجربهٔ تاریخی مردم ایران تا قبل از انقلاب اسلامی ایران را به‌درستی برمی‌شمارد؟
۱) رقابت با روشنفکرانی که در حاشیهٔ بلوک شرق و غرب عمل می‌کردند - جنبش تنباکو - جنگ جهانی اول
۲) جنبش عدالت‌خانه - جنگ جهانی دوم - استبداد استعماری
۳) رقابت با منورالفکران غرب‌گرا - استبداد استعماری - رقابت با روشنفکرانی که در حاشیهٔ بلوک شرق و غرب عمل می‌کردند.
۴) رقابت با منورالفکران غرب‌گرا - جنبش عدالت‌خانه - جنگ جهانی دوم

گزینه ۳ پاسخ صحیح است. انقلاب اسلامی ایران، بازگشت مردم ایران به حرکت ناتمامی بود که در مشروطه آغاز کرده بودند. این بازگشت با هزینهٔ نزدیک به صد سال تجربهٔ تاریخی انجام می‌شد؛ تجربهٔ رقابت با منورالفکران غرب‌گرا، استبداد استعماری و روشنفکرانی که در حاشیهٔ بلوک شرق و غرب عمل می‌کردند.

شماره : ۹۶۹۰۱۱

۲۹- «صنعت به عنوان عنصری که بر فرآیند انباشت ثروت و موقعیت سرمایه‌داران افزود» و «پیدایش دولت - ملت‌ها» مربوط به کدام‌یک از مراحل تکوین نظام نوین جهانی است؟

۱) دوم - چهارم ۲) سوم - دوم ۳) اول - سوم ۴) دوم - اول

گزینه ۴ پاسخ صحیح است. «صنعت» مربوط به مرحله‌ی دوم و «پیدایش دولت - ملت‌ها» مربوط به مرحله‌اول تکوین نظام نوین جهانی است.

شماره : ۹۸۹۴۸۸

۳۰- بخش اجتماعی جهانی انسانی را چه می‌گویند؟

۱) تکوینی ۲) فرهنگی ۳) ذهنی ۴) فردی

گزینه ۲ پاسخ صحیح است. بخش اجتماعی جهان انسانی را جهان فرهنگی می‌گویند.

شماره : ۹۳۸۹۶۰

۳۱- در کدام نوع استعمار، باورها و ارزش‌های فرهنگ غرب تبلیغ و ترویج می‌شود و استعمار در چه قرنی به اوج خود رسید؟

۱) نو - ۱۵ میلادی ۲) فرانو - ۱۹ میلادی ۳) قدیم - ۲۰ میلادی ۴) فرانو - ۱۵ میلادی

گزینه ۲ پاسخ صحیح است. در استعمار فرانو، باورها و ارزش‌های فرهنگ غرب تبلیغ و ترویج می‌شود و استعمار در قرن نوزدهم به اوج خود رسید.

شماره : ۹۳۸۹۸۱

۳۲- کدام‌یک در رابطه با جهان تکوینی درست نیست؟

۱) جهان تکوینی پیش از انسان وجود داشته است و در نگاه قرآن جهان تکوینی محدود به جهان طبیعت نیست.
۲) در برابر جهان فرهنگی می‌توان از جهان تکوینی نام برد که مستقل از خواست و اراده‌ی انسان وجود ندارد.
۳) نزد متفکران مسلمان، جهان طبیعت بخشی از جهان تکوینی است آن‌ها این جهان را به دو جهان طبیعت و فوق طبیعت تقسیم می‌کنند.
۴) همان‌طور که بین جهان ذهنی و جهان فرهنگی پیوند و ارتباط وجود دارد بین دو جهان تکوینی و انسانی نیز ارتباط وجود دارد.

گزینه ۲ پاسخ صحیح است. در مقابل جهان انسانی می‌توان از جهان تکوینی یاد کرد که پیش از انسان و مستقل از خواست و اراده‌ی انسان وجود دارد.

شماره : ۹۸۹۴۰۱

۳۳- در ارتباط با جریان انقلاب مشروطه، به سؤالات زیر پاسخ دهید:
الف) مجلس از نظر منورالفکران مشروطه‌خواه، محلی بود که در آن .....
ب) در جریان مشروطه بین کدام گروه‌ها، نزاع و رقابتی سخت به وجود آمد؟
ج) این کشمکش با حضور چه کسانی پایان یافت؟
د) حاکمیت منورالفکران در ایران به چه عاملی منجر شد؟

۱) قوانین بر مدار شریعت بود - عالمان دینی و حاکمان قاجار - منورالفکران - پیروزی مشروطه
۲) قوانین براساس اراده و خواست بشر تنظیم می‌شد - بیداران اسلامی و منورالفکران غرب‌گرا - قدرت‌های استعماری دخالت انگلستان - استبداد استعماری رضاخان
۳) حاکمیت به احکام عادلانه‌ی الهی بود - بیدارگران اسلامی و حاکمان قاجار - عالمان دینی - استبداد انگلستان
۴) حاکمیت سکولار به سبک انگلستان بود - منورالفکران و دولت انگلستان - بیدارگران اسلامی - حاکمیت محمدرضا پهلوی

گزینه ۲ پاسخ صحیح است.

شماره : ۹۶۴۹۳۷

۳۴- هنرمندان دوران رنسانس با بازگشت به ..... به ابعاد ..... انسان اهمیت دادند.

۱) هنر روم باستان - جسمانی
۲) هنر یونان - جسمانی و دنیوی
۳) جریان اصلاح دینی - معنوی
۴) هنر دنیاگرایانه - جسمانی و معنوی

گزینه ۲ پاسخ صحیح است.

شماره : ۹۳۳۱۲۳

۳۵- هر یک از عبارت‌های زیر به‌ترتیب با مفاهیم کدام گزینه در ارتباط است؟

«حرکت‌های اعتراض‌آمیز مذهبی در دوران رنسانس»، «نتیجه فرو ریختن اقتدار کلیسا در دوران رنسانس»، «آغاز فرهنگ جدید غرب با این رویداد»، «مباح دانستن همه امور در قیاس با خواست انسان»، «نخستین انقلاب لیبرال در تاریخ تحولات اجتماعی جهان»

۱) پروتستانتیسم - جنگ‌های صلیبی و مواجهه با مسلمانان - نهادینه شدن سکولاریسم در باورهای بنیادین فرهنگ غرب - اومانیسم - انقلاب فرانسه
۲) پروتستانتیسم - ظهور و بروز پادشاهان و قدرت‌های محلی به‌عنوان رقیبان دنیاطلب کلیسا - پیدایش فلسفه‌های روشنگری - لیبرالیسم - انقلاب فرانسه
۳) فئودالیسم - جنگ‌های صلیبی و مواجهه با مسلمانان - پیدایش فلسفه‌های روشنگری - لیبرالیسم - انقلاب
۴) فئودالیسم - ظهور و بروز پادشاهان و قدرت‌های محلی به‌عنوان رقیبان دنیاطلب کلیسا - نهادینه شدن سکولاریسم در باورهای بنیادین فرهنگ غرب - اومانیسم - انقلاب روسیه

گزینه ۲ پاسخ صحیح است. حرکت‌های اعتراض‌آمیز مذهبی در دوران رنسانس ☐ پروتستانتیسم
نتیجه فرو ریختن اقتدار کلیسا در دوران رنسانس ☐ ظهور و بروز پادشاهان و قدرت‌های محلی به‌عنوان رقیبان دنیاطلب کلیسا
آغاز فرهنگ جدید غرب با این رویداد ☐ پیدایش فلسفه‌های روشنگری
مباح دانستن همه امور در قیاس با خواست انسان ☐ لیبرالیسم
نخستین انقلاب لیبرال در تاریخ تحولات اجتماعی جهان ☐ انقلاب فرانسه

شماره : ۹۴۷۳۸۳

۳۶- «فراهم ساختن زمینه‌ی گسترش فرهنگ» و «ممانعت از قطبی شدن جهان» با کدام‌یک از ویژگی‌های فرهنگ مطلوب جهانی ارتباط دارند؟

۱) معنویت - مسئولیت و تعهد
۲) عقلانیت - حریّت و آزادی
۳) مسؤلیت و تعهد - عدالت و قسط
۴) مسئولیت و تعهد - معنویت

گزینه ۳ پاسخ صحیح است. فرهنگ جهانی باید روح مسئولیت و تعهد را در انسان ایجاد کند تا زمینه‌ی گسترش و تحقق عقاید و ارزش‌های جهان شمول را فراهم آورد و ارزش جهان شمول عدالت و قسط مانع قطبی شدن جهان می‌شود.

شماره : ۹۳۸۹۷۱

۳۷- کدام گزینه دلیل پیوند خوردن بحران اقتصادی با مسئله فقر و غنا را بیان می‌کند؟

۱) انتقال فشارهای ناشی از بحران‌های اقتصادی به اقشار ضعیف توسط سرمایه‌داران
۲) مربوط بودن آسیب‌های مسئله فقر و غنا به قشرهای ضعیف و فقیر جامعه
۳) داشتن پیامدهای جهانی بحران‌های منطقه‌ای و به‌سرعت آشکار شدن آثار آن
۴) کاهش اهمیت مرزهای سیاسی و جغرافیایی بعد از شکل‌گیری اقتصاد جهانی

گزینه ۱ پاسخ صحیح است. سرمایه‌داران به رغم آسیب‌هایی که می‌بینند، با استفاده از ابزارهایی که دارند، فشارهای ناشی از بحران‌های اقتصادی را به اقشار ضعیف و تولیدکنندگان خرد انتقال می‌دهند. به همین دلیل، بحران اقتصادی اغلب با مسئلهٔ فقر و غنا پیوند می‌خورد و بر دامنهٔ آن می‌افزاید.

شماره : ۹۶۵۸۱۳

۳۸- به‌ترتیب منظور از «چالش عارضی» و «چالش ذاتی» چیست و جهان غرب در چه صورت با چالش‌های بنیادین مواجه نمی‌شد؟

۱) در رفتارها و هنجارهای یک فرهنگ ریشه دارد - در عقاید و ارزش‌های درونی فرهنگ و جامعه ریشه دارد - در صورتی که با حل چالش‌های پیشین، و به ویژه نیازهای دنیوی مشکلات را حل می‌کرد.

۲) در اثر عوامل خارجی فرهنگ پدید می‌آید - در عقاید و ارزش‌های بیرونی فرهنگ و جامعه ریشه دارد - در صورتی که چالش‌های بنیادین و صرفاً معنوی را حل می‌کرد.

۳) ناشی از عوامل خارجی است - ناشی از عقاید و ارزش‌های درونی جهان اجتماعی است - در صورتی که با حل چالش‌های پیشین، پاسخگوی نیازهای دنیوی و معنوی آدمیان می‌شد.

۴) در عقاید و ارزش‌های درونی فرهنگ ریشه دارد - در رفتارها و هنجارهای درونی فرهنگ و جامعه ریشه دارد - در صورتی که با حل چالش‌های درون فرهنگی و بین فرهنگی، پاسخگوی نیازهای دنیوی و معنوی انسان‌ها می‌شد.

گزینه ۳ پاسخ صحیح است. به‌ترتیب چالش‌های عارضی، ناشی از عوامل خارجی و چالش‌های ذاتی، ناشی از عقاید و ارزش‌های درونی جهان اجتماعی است و اگر جهان غرب با حل چالش‌های پیشین، پاسخگوی نیازهای دنیوی و معنوی آدمیان می‌بود، با چالش‌های بنیادین جدید مواجه نمی‌شد.

شماره : ۹۵۴۵۴۶

۳۹- کدام‌یک از گزینه‌های زیر نادرست است؟

۱) تقابل شمال و جنوب، تقابلی جهانی است و در صورتی که فعال شود بسیاری از چالش‌های درونی کشورهای غربی، دیگر بار فعال خواهند شد.

۲) هانتینگتون از آخرین مرحله‌ی درگیری‌ها در جهان معاصر، با عنوان جنگ تمدن‌ها یاد می‌کند و منشأ اصلی درگیری‌ها در جهان معاصر را عامل فرهنگی می‌داند.

۳) از مهم‌ترین عوامل وقوع دو جنگ جهانی، رقابت کشورهای اروپایی بر سر مناطق استعماری بوده زیرا سرمایه و صنعت به بازارهای مصرف و نیروی کار ارزان نیاز داشت.

۴) جوامع غربی با ثروتی که از کشورهای پیرامونی به دست می‌آورند رفاه عمومی را برای کارگران و اقشار ضعیف جوامع غیرغربی تأمین می‌کنند.

گزینه ۴ پاسخ صحیح است. جوامع غربی با ثروتی که از طریق استثمار کشورهای پیرامونی به دست می‌آورند، رفاه عمومی را برای کارگران و اقشار ضعیف جوامع غربی تأمین می‌کنند.

شماره : ۹۶۷۷۰۰

۴۰- کدام گزینه از تأثیرات انقلاب اسلامی در جوامع غربی نمی‌باشد؟

۱) شکل‌گیری یا گسترش اندیشه‌های پسامدرن به وجود آمدن رویکرد دینی و معنوی به زندگی اجتماعی جوامع غربی

۲) از دست رفتن اعتبار، ارزش‌ها و آرمان‌های بعد از رنسانس

۳) شکل‌گیری نظریه‌های ناظر به افول سکولاریسم

۴) تجدیدنظر در اندیشه‌های معطوف به لیبرالیسم

گزینه ۴ پاسخ صحیح است.

شماره : ۹۶۶۱۶۶

۴۱- فرهنگ غرب با انکار حقایق قدسی، به چه چیزی نرسیده و اصالت بخشیدن به انسان دنیوی در قرن بیستم به چه چیزی انجامید؟

۱) سکولاریسم - بازگشت به هویت فرهنگی
۲) به آرمان‌های انقلاب فرانسه - پوچ‌گرایی
۳) آرمان‌های روشنگری - بازگشت به هویت تاریخی
۴) ارزش‌های انقلاب صنعتی - تحقق ارزش‌های فرهنگی

گزینه ۲ پاسخ صحیح است. فرهنگ غرب با انکار حقایق قدسی، نه تنها به آرمان‌های انقلاب فرانسه نرسید بلکه با اصالت بخشیدن به انسان دنیوی در قرن بیستم به پوچ‌گرایی، یاس و ناامیدی انجامید.

شماره : ۹۸۹۴۷۳

۴۲- به ترتیب حاکمیت دولت - ملت‌ها در نظام جهانی جدید چگونه است و از چه زمانی به وجود آمدند و چه نوع هویتی را برای مناطق تحت نفوذ خود پدید آوردند؟

۱) سیاسی، اقتصادی - با افول قدرت کلیسا - قومی و سکولار

۲) سیاسی، فرهنگی - رنسانس - استعمارگ رایانه

۳) اقتصادی، فرهنگی - با فروپاشی امپراتوری‌ها - قوم‌گرایانه

۴) سیاسی، نظامی - ادغام جوامع فئودالی - ناسیونالیستی

گزینه ۱ پاسخ صحیح است. دولت - ملت‌ها حاکمیت‌های سیاسی - اقتصادی نوینی بودند که نخستین بار در اروپای غربی با افول قدرت کلیسا پدید آمدند. این کشورها در مسیر توسعه و گسترش خود به صورت قدرت‌های استعماری درآمدند و به تبع فتوحات استعماری، جغرافیای سیاسی جدیدی را در مناطق حضور خود برای دیگر فرهنگ‌ها پدید آوردند و بدین ترتیب، صورت استعماری دولت - ملت‌های جدید در بخش دیگر جهان شکل گرفت. هویت‌های جدیدی که برای هر یک از این مناطق جغرافیایی جدید ساخته می‌شود، هویتی قومی و سکولار است

شماره : ۹۵۱۷۰۳

۴۳- کدام گزینه از مهم‌ترین ویژگی‌های نخستین بیدارگران اسلامی نمی‌باشد؟

۱) به خطر کشورهای غربی برای جوامع اسلامی توجه داشتند.

۲) بیداری را بازگشت به اسلام و عمل به آن می‌دانستند.

۳) حضور سیاسی و اقتصادی کشورهای غربی را یک فرصت برای کشورهای اسلامی می‌دانستند.

۴) تشکیل قدرت واحد اسلامی و عزت جهان اسلام را دنبال می‌کردند.

گزینه ۳ پاسخ صحیح است. از ویژگی‌های روشن‌فکران غرب‌گرا می‌باشد.

شماره : ۹۶۰۸۷۴

۴۴- در استعمار فرانو، کشورهای استعمارگر بیش‌تر از کدام ظرفیت‌ها و ابزار، در جوامع مستعمره، استفاده می‌کنند؟

۱) نظامی ۲) سیاسی ۳) اقتصادی ۴) فرهنگی و علمی

گزینه ۴ پاسخ صحیح است. در استعمار فرانو بیش از آن‌که از ابزارهای نظامی، سیاسی و اقتصادی استفاده شود، ابزارها و ظرفیت‌های فرهنگی و علمی به ویژه رسانه‌ها و فناوری اطلاعات مورد استفاده قرار می‌گیرد.

شماره : ۹۱۳۰۶۸

۴۵- مسلمانان آسیای جنوب شرقی، چگونه با فرهنگ اسلامی آشنا شدند و چه چیزی در نشر و گسترش فرهنگ اسلامی نقش داشت؟

۱) قدرت نظامی - غلبهٔ فرهنگی بر سایرین

۲) از طریق تجارت - قوت و قدرت فرهنگی آن

۳) قوت و قدرت فرهنگی اسلام - توانایی اقتصادی

۴) به وسیلهٔ قدرت سیاسی اسلام - گستردگی حوزهٔ نفوذ آن

گزینه ۲ پاسخ صحیح است. از طریق تجارت - قوت و قدرت فرهنگی آن

شماره : ۱۰۲۷۷۸۶

۴۶- کدام گزینه در ارتباط با انقلاب‌های آزادی‌بخش صحیح نیست؟

۱) انقلاب‌های آزای‌بخش در جهت از بین بردن سلطه‌ی سیاسی کشورهای غربی عمل می‌کردند و اغلب در مقابل بلوک غرب شکل می‌گرفتند.

۲) اغلب با جنبش‌های چریکی گروه‌ها و احزاب مختلف شکل می‌گرفتند و در مقابله با استعمار قدیم موفق می‌شدند.

۳) مورد حمایت بلوک شرق واقع می‌شدند و در چارچوب نظریه‌ها و مکاتبی شکل می‌گرفتند که برای حل مسائل و بحران‌های جهان غرب به وجود آمده بودند.

۴) انقلاب‌های آزای‌بخش از آغاز جهت‌گیری ضد آمریکایی و ضد صهیونیستی را در کنار موضع‌گیری ضد مارکسیستی اعلان کردند و توانستند جایگاه خود را از حاشیه‌ی قطب‌های جهان خارج کنند.

گزینه ۴ پاسخ صحیح است. انقلاب اسلامی ایران در رویارویی با رژیم شاه به بلوک شرق وابستگی نداشت و از آغاز، جهت‌گیری ضد آمریکایی و ضد صهیونیستی را در کنار موضع‌گیری ضدمارکسیستی خود اعلان کرد.

شماره : ۹۷۴۶۸۸

۴۷- به‌ترتیب رویکرد به هنر، در دوران رنسانس و اقتصاد در قرون وسطی چگونه بود؟

۱) بر ابعاد معنوی و آسمانی تأکید می‌ورزیدند - نوعی برده‌داری عام و فراگیر را به وجود آورده بود.

۲) بر بعد جسمانی و زیبایی‌های بدنی تمرکز می‌کرد - برمدار کشاورزی و روابط اجتماعی ارباب - رعیتی بود.

۳) بر ابعاد جسمانی تأکید کرده و چهره‌های اسوه‌های انسانی را در هاله‌ای از قداست ترسیم می‌کردند - بر مدار کشاورزی و روابط اجتماعی ارباب - رعیتی بود.

۴) نقاشان چهره‌های اسوه‌های انسانی را در هاله‌ای از قداست ترسیم می‌کردند - روابط ارباب - رعیتی به روابط کارگران و کشاورزان تغییر یافت.

گزینه ۲ پاسخ صحیح است. هنر مدرن، بر بعد جسمانی و زیبایی‌های بدنی تمرکز می‌کرد - اقتصاد قرون وسطی بر مدار کشاورزی و روابط اجتماعی ارباب - رعیتی بود.

شماره : ۹۸۹۴۶۶

۴۸- کدام‌یک دربارهٔ جهان فرهنگی درست است؟

۱) جهان انسانی بخشی از جهان فرهنگی است.

۲) زندگی اجتماعی انسان‌ها را در بر می‌گیرد.

۳) نزد متفکران مسلمان، جهان طبیعت بخشی از جهان فرهنگی است.

۴) اندیشیدن دربارهٔ مسئله‌ای خاص به این بخش از جهان انسانی بر می‌گردد.

گزینه ۲ پاسخ صحیح است. زندگی اجتماعی انسان‌ها را در بر می‌گیرد.

شماره : ۱۰۰۲۴۲۵

۴۹- با توجه به نظریه متفکران مسلمان، نمودار زیر را کامل کنید:

۱) ۱- جهان فرهنگی ۲- جهان ذهنی ۳- جهان تکوینی ۴- جهان طبیعت

۲) ۱- جهان تکوینی ۲- جهان ذهنی ۳- جهان فرهنگی ۴- جهان طبیعت

۳) ۱- جهان ذهنی ۲- جهان تکوینی ۳- جهان طبیعت ۴- جهان فرهنگی

۴) جهان تکوینی ۲- جهان طبیعت ۳- جهان فرهنگی ۴- جهان ذهنی

گزینه ۲ پاسخ صحیح است.

شماره : ۸۹۱۳۵۰

۵۰- کدام دانشمند معتقد بود که بعد از انقلاب صنعتی، جنگ از قاموس بشری رخت برمی‌بندد و چه اتفاقی خطا بودن نظریهٔ او را نشان داد؟

۱) اگوست کنت - وقوع دو جنگ بزرگ جهانی
۲) ماکس وبر - شکل‌گیری اندیشه‌های ناسیونالیستی
۳) هانتینگتون - جنگ جهانی دوم
۴) نیمهٔ اول قرن بیستم - محدودیت‌های علم تجربی

گزینه ۱ پاسخ صحیح است. اگوست کنت جامعه‌شناس فرانسوی معتقد بود فاتحان در گذشتهٔ تاریخ با غنایم جنگی بر ثروت خود می‌افزودند، ولی با رشد علم تجربی و صنعت، ثروت از طریق غلبه بر طبیعت به‌دست می‌آید، به همین دلیل بعد از انقلاب صنعتی، جنگ از قاموس بشری رخت برمی‌بندد. وقوع دو جنگ بزرگ جهانی در نیمهٔ اول قرن بیستم، خطا بودن نظریهٔ او را نشان می‌دهد.

شماره : ۹۶۹۴۳۲

۵۱- براساس اعتقاد برخی از اندیشمندان، کدام‌یک از اصطلاحات سیاسی نام برده شده به چالش اصلی جهان اشاره دارد؟

۱) مرکز و پیرامون - منطقه‌ای و فرامنطقه‌ای - استعمارگر و استعمارزده - امپریالیسم اقتصادی و فرهنگی
۲) جهان اول، دوم و سوم - کشورهای توسعه‌یافته و عقب‌مانده - مرکز و پیرامون - استعمارگر و استعمارزده
۳) جهان اول، دوم و سوم - شرق و غرب - شمال و جنوب - مرکز و پیرامون
۴) شمال و جنوب - استعمارگر و استعمارزده - امپریالیسم اقتصادی و فرهنگی - منطقه‌ای و فرامنطقه‌ای

گزینه ۲ پاسخ صحیح است. چالش اصلی جهان، چالش بین کشورهای فقیر و غنی است. مفاهیم شمال و جنوب، جهان اول، دوم و سوم، توسعه‌یافته و عقب‌مانده، مرکز و پیرامون و استعمارگر و استعمارزده برای اشاره به آن به کار می‌روند.

اصطلاحاتی مثل «منطقه‌ای و فرامنطقه‌ای»، «امپریالیسم اقتصادی و فرهنگی» و «شرق و غرب» به منظور اشاره به این چالش به کار نمی‌روند. با این توضیحات می‌توانید گزینه‌های ۱، ۳ و ۴ را حذف کنید.

شماره : ۱۰۲۹۵۴۳

۵۲- فرهنگ‌هایی که در دوره‌ی استعمار مقهور و مرعوب جوامع غربی شده بودند، چالش‌های خود را از نگاه ..... تفسیر می‌کردند.

۱) چپ‌گرایان
۲) نظریه‌پردازان غربی
۳) نظریه‌ی پردازان سوسیالیست
۴) آرمان‌های اسلامی

گزینه ۲ پاسخ صحیح است.

شماره : ۹۶۶۱۴۹

۵۳- به‌ترتیب کدام گزینه به پرسش‌های زیر به درستی پاسخ می‌دهد؟

- جایگاه عقل در فرهنگ اسلام چگونه است؟
- پیامبران الهی به چه منظوری مبعوث شده‌اند؟
- در چه صورت عقاید و ارزش‌ها به عرصه‌ی فرهنگ بشری راه می‌یابند؟

۱) روش شناخت واقعیت - جلوگیری از چرخش ثروت در دست محرومان - با اقبال انسان‌ها
۲) مهم‌ترین و بهترین روش شناخت جهان - آزادسازی مستضعفان از حاکمیت مستکبران - با تبلیغ توحید
۳) وسیله‌ی شکوفایی فکر انسان - آباد کردن جهان - با دعوت پیامبران الهی
۴) زیباترین و محبوب‌ترین مخلوق خداوند - شکوفایی عقل آدمیان - با پذیرش انسان‌ها

گزینه ۴ پاسخ صحیح است. عقل در فرهنگ اسلام، زیباترین و محبوب‌ترین مخلوق خداوند است. پیامبران برای شکوفایی عقل آدمیان، اجرای عدالت، جلوگیری از چرخش ثروت در دست اغنیا و آزادسازی مستضعفان از حاکمیت مستکبران مبعوث شده‌اند. آنان برای رهایی آدمیان از زنجیرهایی آمده‌اند که انسان را به بندگی انسان‌های دیگر و بت‌های انسان ساخته، ودار می‌سازند.

عقاید و ارزش‌ها با پذیرش انسان‌ها به عرصه‌ی فرهنگ بشری راه می‌یابند و جلوه و نمود تاریخی پیدا می‌کنند.

شماره : ۹۹۹۱۷۱

۵۴- عبارت «فرهنگی که تسلط یک قوم، جامعه و گروهی خاص را بر دیگران به‌دنبال می‌آورد.» تعریف کدام گزینه است.
۱) صهیونیسم ۲) نژادپرستی ۳) استکبار ۴) فرهنگ سرمایه‌داری

گزینه ۳ پاسخ صحیح است. فرهنگی که تسلط یک قوم، جامعه و گروهی خاص را بر دیگران به‌دنبال می‌آورد و دیگران را به ضعف و ناتوانی می‌کشاند، فرهنگ سلطه یا استکبار است.

شماره : ۹۳۴۶۳۸

۵۵- شعار نظام‌های سوسیالیستی چه بود و با چه مشکلاتی مواجه شدند؟
۱) عدالت اجتماعی و توزیع مناسب ثروت - از بین رفتن آزادی افراد و پیدایش طبقه جدید
۲) عدالت اقتصادی و توزیع مناسب ثروت - از بین رفتن آزادی افراد و چالش معرفتی و علمی
۳) آزادی اقتصادی ضامن پیشرفت جامعه - شکل‌گیری بحران‌های منطقه‌ای و پیدایش طبقه‌ی جدید
۴) تحقق ارزش‌های اجتماعی و آزادی - انتقال مشکلات حادّ درونی به بیرون مرزهای خود

گزینه ۱ پاسخ صحیح است. شعار جوامع سوسیالیستی، عدالت اجتماعی و توزیع مناسب ثروت بود و با دو مشکل از بین رفتن آزادی افراد و پیدایش طبقه‌ی جدید مواجه شدند.

شماره : ۹۸۹۴۵۱

۵۶- کدام گزینه جدول زیر را به درستی کامل می‌کند؟

علت	معلول
وابستگی اقتصادی کشورهای استعمارزده به قدرت سیاسی و نظامی کشورهای استعمارگر	الف
ب	پیدایش دولت - ملت‌ها

۱) تک‌محصولی شدن - پیدایش قدرت‌های استعماری
۲) از بین رفتن قدرت چانه‌زنی - شکل‌گیری امپراتوری رسانه
۳) غیرمتعادل شدن مبادلات تجاری - افول قدرت کلیسا
۴) جریان یافتن ثروت به سوی کشورهای غربی - بازگشت به قرون وسطی

گزینه ۳ پاسخ صحیح است.
وابستگی اقتصادی کشورهای استعمارزده به قدرت سیاسی و نظامی کشور استعمارگر ← غیرمتعادل شدن مبادلات تجاری
افول قدرت کلیسا ← پیدایش دولت - ملت‌ها

شماره : ۱۰۲۶۷۹۰

۵۷- کدام‌یک از گزینه‌های زیر در ارتباط با نظریه‌ی جنگ تمدن‌ها صحیح نیست؟
۱) به شکل‌گیری قطب‌بندی جدید فرهنگی تمدنی اعتراف می‌کند و انقلاب و فرهنگ اسلامی را نادیده می‌گیرد.
۲) با طرح جنگ تمدن‌ها، رویکرد خصمانه‌ی جهان غرب را به جنبش‌های اسلامی توجیه می‌کرد.
۳) نظام لیبرال دموکراسی را محصول نهایی تاریخ بشر می‌داند که برای آن جایگزین بهتر و مناسب‌تری قابل تصور نیست.
۴) هراسی را که پس از جنگ جهانی دوم نسبت به بلوک شرق وجود داشت، متوجه جهان اسلام می‌گرداند.

گزینه ۳ پاسخ صحیح است. این نظریه ضمن اعتراف به شکل‌گیری قطب‌بندی جدید فرهنگی تمدنی، اولاً با طرح دیگر تمدن‌ها در عرض تمدن اسلامی، جایگاه برجسته و منحصر به فرد انقلاب و فرهنگ اسلامی را نادیده می‌گرفت، ثانیاً با طرح جنگ تمدن‌ها، رویکرد خصمانه‌ی جهان غرب را به جنبش‌های اسلامی، توجیه می‌کرد و از این طریق هراسی را که پس از جنگ جهانی دوم، نسبت به بلوک شرق وجود داشت، متوجه جهان اسلام می‌گرداند.

شماره : ۹۷۴۷۰۹

۵۸- تنوع فرهنگ‌ها به چه چیزی برمی‌گردد؟
۱) آداب و رسوم و سنن متداول ۲) نقش‌ها و موقعیت‌های اجتماعی
۳) عقاید و ارزش‌های اساسی و کلان جامعه ۴) هنجارها و نمادهای جامعه

گزینه ۳ پاسخ صحیح است. فرهنگ‌ها متنوع‌اند و این تنوع به عقاید و ارزش‌های اساسی و کلان آن‌ها برمی‌گردد.

شماره : ۹۳۸۹۶۹

۵۹- کدام گزینه از ویژگی‌ها روشن‌فکران چپ کشورهای اسلامی نیست؟
۱) شکل‌گیری جریان های چپ در کشورهای اروپایی، بر ذهن غرب‌گرایان کشورهای اسلامی تأثیر گذاشت.
۲) در کشورهای اسلامی نسل دومی از غرب‌گرایان پدید می‌آید.
۳) این نسل دوم با عنوان روشن‌فکران چپ کشورهای اسلامی شناخته می‌شوند.
۴) اعتراض روشن‌فکران چپ به روشن‌فکران نسل اول به دلیل گریز آنان از بنیان‌های فکری اسلامی یا اسلام‌ستیزی آنان می‌باشد.

گزینه ۴ پاسخ صحیح است.

شماره : ۹۶۰۸۸۹

۶۰- نظریه «جنگ تمدن‌ها» از کیست؟
۱) مالتوس ۲) کارل مارکس ۳) هانتینگتون ۴) ریکاردو

گزینه ۳ پاسخ صحیح است.

شماره : ۹۳۵۴۹۱

۶۱- کدام گزینه جدول زیر را به درستی کامل می‌کند؟

علت	معلول
الف	پروتستانتیسم
ب	تأکید هنر مدرن بر ابعاد جسمانی
ج	اومانیسم

۱) سکولاریسم پنهان - اومانیسم - سکولاریسم
۲) فلسفه‌هایی که صراحتاً ابعاد معنوی را نفی می‌کنند - اومانیسم - دئیسم
۳) فلسفه‌های که برخی ابعاد معنوی را نفی می‌کنند - اصالت انسان - دئیسم
۴) سکولاریسم آشکار - اصالت انسان - سکولاریسم

گزینه ۱ پاسخ صحیح است.
سکولاریسم پنهان ← پروتستانتیسم
اومانیسم ← تأکید هنر مدرن بر ابعاد جسمانی
سکولاریسم ← اومانیسم
بررسی گزینه‌ها:
۱) درست - درست - درست ۲) نادرست - درست - نادرست
۳) درست - درست - نادرست ۴) نادرست - درست - درست

شماره : ۱۰۲۶۷۶۶

۶۲- با شکل‌گیری استعمار و نفوذ دولت‌های غربی در کشورهای اسلامی، جریان اجتماعی دیگری موازی نخستین بیدارگران اسلامی شکل گرفت. نسل اول این جریان به ..... و نسل دوم آن به ..... شهرت یافتند.
۱) منورالفکران - فراماسون‌ها ۲) روشن‌فکران - روشن‌گران
۳) منورالفکران - روشن‌فکران ۴) فراماسون‌ها - روشن‌فکران

گزینه ۳ پاسخ صحیح است.

شماره : ۹۶۰۸۷۷

۶۳- در مورد قدرت اجتماعی کدام گزینه صحیح نمی‌باشد؟
۱) قدرت اجتماعی بدون پذیرش و توافق دیگران پدید نمی‌آید.
۲) در قدرت اجتماعی دیگران باید بپذیرند که مطابق آن‌چه از آن‌ها خواسته می‌شود عمل کنند.
۳) یکی از راه‌های تأثیرگذاردن بر اراده‌ی دیگران و به خدمت گرفتن فعالیت ارادی ایشان، جلب تبعیت آن‌هاست.
۴) جلب تبعیت دیگران به دو صورت ممکن است تبعیت با کراهت و تبعیت با رضایت

گزینه ۳ پاسخ صحیح است.تنها راه تأثیرگذاردن بر اراده‌ی دیگران، جلب تبعیت آن‌ها است.

شماره : ۹۶۴۹۴۰

۶۴- از نگاه چه کسی منشأ اصلی آخرین مرحله از درگیری‌ها در جهان معاصر عامل فرهنگی است و در این نگاه، بزرگ‌ترین تهدید برای غرب کدام است؟

۱) اگوست کنت - کشورهای توسعه نیافته
۲) مارکس - نظام سرمایه‌داری
۳) گیدنز - جهانی شدن
۴) هانتینگتون - فرهنگ اسلامی

گزینه ۴ پاسخ صحیح است. از نگاه هانتینگتون در این مرحله (آخرین مرحلهٔ درگیری‌ها در جهان)، منشأ اصلی درگیری‌ها عامل فرهنگی است و در این میان، فرهنگ اسلامی بزرگ‌ترین تهدید برای غرب است.

شماره : ۹۶۲۸۴۶

۶۵- به‌ترتیب هر یک از عبارات زیر به کدام یک از اصطلاحات سیاسی، اشاره دارند؟

- با سرمایه‌گذاری‌های مشترک و معاهدات بین‌المللی انتقال ثروت را از کشورهای پیرامون به کشورهای مرکز تسهیل می‌کنند.
- کشورهای صنعتی، الگوی کشورهای عقب‌مانده‌اند و باید این کشروها مسیر آن‌ها را ادامه دهند.
- مشکل کشورهای فقیر، تنها ضعف اقتصادی و صنعتی آن‌ها نیست، بلکه به دلیل خودباختگی فرهنگی و الگوپذیری مقلدانه‌ی آن‌ها از کشورهای صنعتی است.

۱) توسعه‌یافته و عقب‌مانده - استعمارگر و استعمارزده - مرکز و پیرامون
۲) جهان اول و دوم و جهان سوم - توسعه‌یافته و عقب‌مانده - استعمارگر و استعمارزده
۳) مرکز و پیرامون - توسعه‌یافته و عقب‌مانده - استعمارگر و استعمارزده
۴) استعمارگر و استعمارزده - توسعه‌یافته و عقب‌مانده -مرکز و پیرامون

گزینه ۳ پاسخ صحیح است. عبارت اول به اصطلاح «مرکز و پیرامون»، عبارت دوم، به اصطلاح «توسعه یافته و عقب‌مانده» و عبارت سوم به اصطلاح «استعمارگر و استعمار زده» اشاره دارند.

شماره : ۹۵۴۵۵۶

۶۶- کدام گزینه توضیح درستی برای عبارت زیر است؟

«علت چالش‌های رخ داده در فرهنگ غرب درونی است، نه بیرونی»

۱) سکولاریسم، اومانیسم و روشنگری، عمیق‌ترین لایهٔ فرهنگ معاصر غرب و روح و شالودهٔ آن هستند.
۲) چالش‌های رخ‌داده در فرهنگ غرب همگی به سطحی‌ترین لایهٔ فرهنگ معاصر غرب اختصاص پیدا می‌کنند.
۳) چالش‌های رخ داده در فرهنگ غرب در مواجهه با سایر فرهنگ‌ها به‌وجود نیامده‌اند و همگی از عمق فرهنگ غرب برخاسته‌اند.
۴) ابتدا چالش‌های اقتصادی، سیاسی و نظامی رخ می‌دهند و سپس چالش‌های معرفتی، معنوی و عاطفی ظاهر می‌شوند.

گزینه ۳ پاسخ صحیح است. چالش‌های رخ‌داده در فرهنگ غرب در مواجهه با سایر فرهنگ‌ها به‌وجود نمی‌آیند و همگی از عمق فرهنگ غرب برمی‌خیزند. علت این چالش‌ها درونی است، نه بیرونی که فرهنگ غرب بتواند آن را به دیگران نسبت دهد.

شماره : ۹۶۵۸۱۶

۶۷- در جهان غرب ..... به گونه‌ای که دینداران ناگزیر رفتارها و هنجارهای دینی خود را با تفاسیر دنیوی و این جهانی توجیه می‌کنند و از روشنگری به عنوان مهم‌ترین ویژگی ..... فرهنگ معاصر غرب یاد شده است.

۱) سکولاریسم به صورت جهان‌بینی غالب درآمده است - معرفت‌شناسی
۲) توجه به دنیا در ابعاد مختلف علمی و نظری غلبه یافته است - انسان‌شناختی
۳) حقوق بشر براساس خواسته‌ها و تمایلات طبیعی آدمیان شکل می‌گیرد - هستی‌شناختی
۴) انسان موجودی نیست که در سایه‌ی حقیقتی برتر وظیفه‌ی تدبیر معنوی جهان را داشته باشد - انسان‌شناختی

گزینه ۱ پاسخ صحیح است. در جهان غرب سکولاریسم به صورت جهان‌بینی غالب درآمده است و از روشنگری به عنوان مهم‌ترین ویژگی معرفت‌شناختی فرهنگ معاصر غرب یاد شده است.

شماره : ۹۸۹۴۲۰

۶۸- از دیدگاه هانتینگتون، منشأ اصلی درگیری‌ها در جهان عامل ..... است و در این میان ..... بزرگ‌ترین تهدید برای غرب است.

۱) اقتصاد - بحران اقتصادی جهانی
۲) فرهنگ - فرهنگ اسلامی
۳) فقر - وجود کشورهای جهان سوم
۴) تسلیحات نظامی - جنگ‌های منطقه‌ای

گزینه ۲ پاسخ صحیح است.

شماره : ۹۳۵۴۹۳

۶۹- وجه تشابه نگاه توحیدی و اساطیری به طبیعت در کدام گزینه آمده است؟

۱) طبیعت و هرچه در آن هست از نشانه‌های خداوند است.
۲) طبیعت صرفاً مادهٔ خامی که در اختیار انسان باشد، نیست.
۳) استفاده از طبیعت مشروط است بر دانستن نحوهٔ درست استفاده از آن.
۴) استفاده از طبیعت مشروط است بر عدم تصرف در آن با فنون تجربی.

گزینه ۲ پاسخ صحیح است.

- در نگاه توحیدی، طبیعت و هرچه در آن است، آیات و نشانه‌های خداوند است، همهٔ موجودات طبیعی به تسبیح خداوند مشغول‌اند و به‌سوی او بازمی‌گردند.
- در نگاه اساطیری هم طبیعت، مادهٔ خام نیست، بلکه از ابعاد و نیروهای ماورائی نیز برخوردار است. نگاه توحیدی و نگاه اساطیری، هر دو طبیعت را مادهٔ خامی که در اختیار انسان باشد، نمی‌دانند.

شماره : ۹۶۵۸۱۴

۷۰- تجمع قدرت رسانه در دست صاحبان ثروت و کانون‌های صهیونیستی، نه تنها ..... بلکه .....

۱) روش‌های معرفت شناختی پس از رنسانس را زیر سؤال می‌برد - فرهنگ‌های دیگر را از علمی که مبتنی بر بنیان‌های معرفتی دینی و قدسی باشد محروم می‌کند.
۲) هویت فرهنگی جوامع غیرغربی را متزلزل می‌گرداند - به گونه‌ای آشکار، ارزش‌های دموکراتیک جهان غرب را نیز به سخره می‌گیرد.
۳) هویت فرهنگی جوامع غیرغربی را متزلزل می‌گرداند - فرهنگ‌های دیگر را از علمی که مبتنی بر بنیان‌های معرفتی دینی و قدسی باشد محروم می‌کند.
۴) روش‌های معرفت شناختی پس از رنسانس را زیر سؤال می‌برد - به گونه‌ای آشکار، ارزش‌های دموکراتیک جهان غرب را نیز به سخره می‌گیرد.

گزینه ۲ پاسخ صحیح است. تجمع قدرت رسانه در دست صاحبان ثروت و کانون‌های صهیونیستی، نه تنها هویت فرهنگی جوامع غیرغربی را متزلزل می‌گرداند بلکه به گونه‌ای آشکار، ارزش‌های دموکراتیک جهان غرب را نیز به سخره می‌گیرد.

شماره : ۱۰۲۶۷۸۹

۷۱- کدام عامل را می‌توان علت گسترش تنوع آسیب‌های زیست‌محیطی دانست؟

۱) گسترش زندگی مدرن در جهان
۲) پیشرفت علم و تکنولوژی
۳) تهی شدن مناطق طبیعی تجدیدناپذیر
۴) مصرف بی‌رویهٔ منابع طبیعی

گزینه ۱ پاسخ صحیح است. با گسترش زندگی مدرن در جهان، بر گسترهٔ انواع آسیب‌های زیست‌محیطی افزوده شده است.

شماره : ۹۶۲۸۵۴

۷۲- صحیح یا غلط بودن عبارت زیر را مشخص کنید.
الف) چالش فقر و غنا در قرن هجدهم بروز کرد و هم‌چنان پابرجاست.
ب) در فرهنگ غرب گرایش به دین و معنویت از سرگرفته شده است.
ج) فرهنگ غرب با انکار حقایق قدسی به آرمان‌های انقلاب فرانسه رسید و با اصالت بخشیدن به انسان دنیوی به تحقق آرمان‌ها و امیدها انجامید.

۱) غ - ص - ص ۲) ص - ص - غ ۳) غ - غ - ص ۴) ص - غ - غ

گزینه ۴ پاسخ صحیح است. بررسی عبارت نادرست:
ج) فرهنگ غرب با انکار حقایق قدسی، نه تنها به آرمان‌های انقلاب فرانسه نرسید بلکه با اصالت بخشیدن به انسان دنیوی در قرن بیستم به پوچ‌گرایی، یأس، ناامیدی و مرگ آرمان‌ها و امیدها انجامید.

شماره : ۹۶۷۷۲۶

۷۳- کدام جهان پیش از انسان وجود داشته است؟

۱) فرهنگی ۲) تکوینی ۳) اجتماعی ۴) ذهنی

گزینه ۲ پاسخ صحیح است. تکوینی

شماره : ۹۹۷۶۶۵

۷۴- هدف عالمان دینی در دوره‌ی حکومت قاجار از جنبش عدالتخانه، چه بود؟

۱) اصلاح کار ۲) بروز رفتار خاصی از پادشاه
۳) اصلاح شیوه‌ی زمامداری ۴) فعالیت رقابت‌آمیز اصلاحی

گزینه ۳ پاسخ صحیح است.

شماره : ۹۶۴۹۳۲

۷۵- کدام عبارت با شکل روبه‌رو، ارتباط بیش‌تری دارد؟

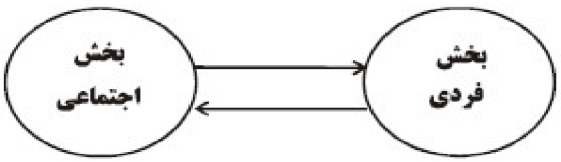

۱) بین دو جهان تکوینی و جهانی انسانی، ارتباط و پیوند برقرار است.
۲) هرگاه انسان، اخلاقی الهی داشته باشد و جامعه نیز از فرهنگی توحیدی برخوردار باشد، جهان تکوینی درهای برکات خود را به روی انسان‌ها می‌گشاید.
۳) جهان تکوینی، ماده‌ی خامی است که در معرض برداشت‌های مختلف فرهنگی و اجتماعی انسان‌ها قرار می‌گیرد.
۴) بین دو بخش ذهنی و فرهنگی جهان انسانی، تناسب و هماهنگی وجود دارد.

گزینه ۴ پاسخ صحیح است. بخش فردی جهان انسانی، همان جهان ذهنی است و بخش اجتماعی جهان انسانی، همان جهان فرهنگی است و شکل، بیانگر ارتباط تناسب و هماهنگی این دو بخش از جهان انسانی می‌باشد.

شماره : ۱۰۲۹۰۹۲

۷۶- حقوق بشر در غرب بر مبنای ..... است و حقوق انسان مبتنی بر ..... است و تصاویر زیر نشان می‌دهد که .....

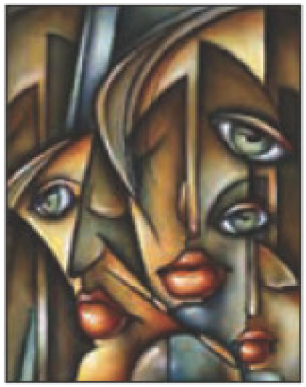

۱) خواسته‌های اومانیستی - فطرت الهی - هنر قرون وسطی به ابعاد معنوی انسان توجه داشته است.
۲) اندیشه‌های اومانیستی - فطرت الهی - هنر مدرن به بعد جسمانی وجود انسان توجه دارد.
۳) اندیشه‌های سکولاریستی - تمایلات انسانی - هنر قرون وسطی به ابعاد معنوی انسان توجه داشته است.
۴) اندیشه‌های اومانیستی - عادات طبیعی - هنر مدرن به بعد جسمانی وجود انسان توجه دارد.

گزینه ۲ پاسخ صحیح است. حقوق بشر بر مبنای اندیشه‌های اومانیستی است. حقوق انسان مبتنی بر فطرت الهی انسان است و تصویر نشان‌دهندهٔ آن است که هنر مدرن به بعد جسمانی وجود انسان توجه دارد.

شماره : ۹۴۲۲۷۴

۷۷- در مقابل جهان انسانی می‌توان از جهان دیگری نام برد که از آن به جهان ..... یاد می‌شود.
۱) ذهنی ۲) تکوینی ۳) اجتماعی ۴) فردی

گزینه ۲ پاسخ صحیح است. در مقابل جهان انسانی، جهان تکوینی قرار دارد.

شماره : ۸۹۱۳۴۸

۷۸- حرکت رقابت‌آمیز عالمان در دوره‌ی قاجار چگونه بود و چه می‌کردند؟
۱) اصلاحی بود و به سمت اصلاح شیوه‌ی زمامداری پادشاه حرکت می‌کردند.
۲) انتقال از مدار استبداد به مدار عدالت بود و حاکمیت پادشاه را ظالمانه می‌دانستند.
۳) حاکمیت پادشاه را غیرمشروع می‌دانستند و همکاری سیاسی با آن در حدّ واجبات نظامیه بود.
۴) حرکت اصلاحی بود آن‌ها تلاش می‌کردند تا برخی از رفتارهای پادشاه قاجار را اصلاح نمایند.

گزینه ۴ پاسخ صحیح است. حرکت رقابت‌آمیز عالمان دینی با قاجار، حرکت اصلاحی بود آن‌ها تلاش می‌کردند تا برخی رفتارهای پادشاهان قاجار را اصلاح نمایند.

شماره : ۹۸۹۴۷۷

۷۹- به‌ترتیب مفاهیم شمال و جنوب، عمدتاً بعد از ..... به‌کار برده شد؛ زیرا برخی اندیشمندان معتقد بودند که ..... و مراد از کشورهای جهان اول، ..... است.
۱) جنگ جهانی اول - چالش بلوک شرق و غرب، چالش اصلی نیست - کشورهای سرمایه‌داری بلوک غرب
۲) جنگ جهانی اول - چالش اصلی بین کشورهای غنی و فقیر است - کشورهای در کانون بلوک شرق
۳) جنگ جهانی دوم - چالش بلوک شرق و غرب، چالش اصلی نیست - کشورهای در کانون بلوک شرق
۴) جنگ جهانی دوم - چالش اصلی بین کشورهای غنی و فقیر است - کشورهای سرمایه‌داری بلوک غرب

گزینه ۴ پاسخ صحیح است. مفاهیم شمال و جنوب، عمدتاً بعد از جنگ جهانی دوم به کار برده شد؛ زیرا برخی اندیشمندان معتقد بودند که چالش بلوک شرق و غرب، چالش اصلی نیست بلکه چالش اصلی بین کشورهای غنی و فقیر است. مراد از کشورهای جهان اول، کشورهای سرمایه‌داری بلوک غرب است.

شماره : ۹۶۵۱۶۷

۸۰- علت عبارت‌های زیر را کدام گزینه به درستی نشان می‌دهد؟
- گرفتار بحران‌های روحی و روانی
- تباه ساختن منابع و امکانات بشر
- فراهم شدن زمینه‌ی نفوذ سلطه‌گران
۱) عدم وجود معنویت - عدم وجود عدالت و قسط - عدم وجود مسئولیت و تعهد
۲) عدم وجود عقلانیت - عدم وجود معنویت - عدم وجود حقیقت
۳) معنویت - عدالت و قسط - مسئولیت و تعهد
۴) عقلانیت - معنویت - حقیقت

گزینه ۱ پاسخ صحیح است. فرهنگی که صرفاً متوجه نیازهای مادی و دنیوی است و از نیازهای ابدی و معنوی انسان چشم‌پوشی می‌کند، بشر را به بحران‌های روحی و روانی گرفتار می‌سازد. فرهنگ جهانی باید از ارزش جهان‌شمول معنویت برخوردار باشد.
فرهنگ جهانی باید از ارزش جهان‌شمول عدالت و قسط برخوردار و به آن پایبند باشد تا مانع پایمال شدن حقوق انسان‌ها و تباه ساختن منابع و امکانات بشر شود.
برخی فرهنگ‌ها رویکرد جبرگرا و غیرمسئول دارند و منکر نقش انسان در تعیین سرنوشتشان می‌شوند، قدرت مقاومت را از آدمیان می‌گیرند، آن‌ها را به موجوداتی منفعل تبدیل می‌کنند و زمینه‌ی نفوذ سلطه‌گران را فراهم می‌آورند.
شماره : ۹۹۹۱۰۱

۸۱- بر اساس نگرش کدام گروه، جهان ذهنی و تکوینی اهمیت و استقلال خود را در برابر جهان فرهنگی از دست می‌دهد؟
۱) جهان تکوینی را به جهان طبیعت محدود می‌کنند.
۲) جهان فرهنگی را مهم‌تر از جهان ذهنی و تکوینی می‌دانند.
۳) جهان طبیعت را مهم‌تر از جهان ذهنی و فرهنگی می‌دانند.
۴) جهان انسانی و جهان تکوینی را مهم و در تعامل با یکدیگر می‌دانند.

گزینه ۲ پاسخ صحیح است. گروهی که جهان فرهنگی را مهم‌تر از جهان ذهنی و تکوینی می‌دانند.
شماره : ۹۹۷۶۶۸

۸۲- بهترتیب «نادیده گرفتن تفاوت علوم انسانی با علوم طبیعی»، «مهم‌تر دانستن جهان فرهنگی از جهان ذهنی و تکوینی» و «جهان تکوینی را محدود به طبیعت ندانستن در نگاه قرآنی» چه پیامدهایی به دنبال دارد؟
۱) سلب ظرفیت‌ها از علوم انسانی و اجتماعی - از دست رفتن استقلال جهان طبیعی و فوق طبیعی در برابر جهان تکوینی - نادیده گرفتن جهان فردی و ذهنی اشخاص
۲) علوم طبیعی را تابع علوم انسانی دانستن - یکسان دانستن جهان فرهنگی و جهان انسانی - رفتار حکیمانه داشتن جهان تکوینی با انسان
۳) تفاوت قائل نشدن بین علوم طبیعی و علوم انسانی - سلب ظرفیت‌های جهان تکوینی و جهان فرهنگی - منحصر ندانستن آگاهی به انسان
۴) سلب قابلیت‌ها از علوم انسانی و اجتماعی - از دست رفتن استقلال جهان ذهنی و تکوینی در برابر جهان فرهنگی - ادراک و آگاهی را منحصر به انسان ندانستن

گزینه ۴ پاسخ صحیح است. نادیده گرفتن تفاوت علوم انسانی با علوم طبیعی، ظرفیت‌ها و قابلیت‌هایی را از علوم انسانی و اجتماعی سلب می‌کند.
گروهی دیگر، جهان فرهنگی را مهم‌تر از جهان ذهنی و تکوینی می‌دانند. در این دیدگاه، جهان ذهنی و جهان تکوینی، اهمیت و استقلال خود را در برابر جهان فرهنگی از دست می‌دهند.
در نگاه قرآنی، جهان تکوینی محدود به جهان طبیعت نیست، ادراک و آگاهی نیز به انسان منحصر نمی‌شود و جهان تکوینی براساس حکمت و مشیت خداوند سبحان، رفتار حکیمانه با افراد و جوامع انسانی دارد.
شماره : ۹۹۲۷۵۰

۸۳- سوسیالیسم و کمونیسم در مقابل ..... دو رویکرد ..... هستند سوسیالیسم به مالکیت ..... معتقد است ولی کمونیسم به مالکیت ..... قائل نیست.

۱) جمع‌گرایی - جامعه‌گرا - خصوصی - دولتی
۲) فردگرایی لیبرال - جامعه‌گرا - خصوصی - خصوصی
۳) فردگرایی لیبرال - فردگرا - دولتی - خصوصی
۴) سرمایه‌داری - جمع‌گرا - دولتی - دولتی

گزینه ۲ پاسخ صحیح است.

شماره : ۹۳۵۴۶۹

۸۴- عقاید و ارزش‌های اسلامی در تاریخ گسترش خود چه مراحلی را پیموده‌اند؟ به‌ترتیب بیان کنید.

۱) دوران خلافت - عصر نبوی - دوره‌ی بیداری اسلامی - عصر استعمار
۲) عصر نبوی - دوران خلافت - عصر استعمار - دوره‌ی بیداری اسلامی
۳) دوره‌ی بیداری اسلامی - عصر نبوی - عصر خلافت - عصر استعمار
۴) عصر خلافت - دوره‌ی بیداری اسلامی - عصر نبوی - عصر استعمار

گزینه ۲ پاسخ صحیح است.

شماره : ۹۲۵۷۸۲

۸۵- لیبرالیسم با تکیه بر چه شعاری، راه استثمار را برای صاحبان ثروت باز کرد؟

۱) عدالت اجتماعی و توزیع مناسب ثروت
۲) آزادی علی‌الخصوص در زمینه‌ی اجتماعی
۳) آزادی خصوصاً آزادی اقتصادی
۴) عدالت به خصوص عدالت اقتصادی

گزینه ۳ پاسخ صحیح است. لیبرالیسم با تکیه بر شعار آزادی و خصوصاً آزادی اقتصادی، راه استثمار را برای صاحبان ثروت باز کرد.

شماره : ۹۸۹۴۴۴

۸۶- مراد از جهان اول و جهان سوم به‌ترتیب چه کشورهایی است و اصطلاح مرکز و پیرامون به چه موردی اشاره دارد؟

۱) کشورهای سرمایه‌داری بلوک غرب - کشورهای خارج از دو بلوک شرق و غرب - نقش مرکزی کشورهای ثروتمند و صنعتی
۲) کشورهای در کانون بلوک شرق - کشورهای تحت نفوذ بلوک شرق و غرب - نقش پیرامونی کشورهای فقیر و استثمار کشورهای صنعتی
۳) کشورهای سرمایه‌داری بلوک غرب - کشورهای تحت نفوذ بلوک شرق و خارج از بلوک غرب - چالش بین کشورهای صنعتی و جهان سوم
۴) کشورهای در کانون بلوک شرق - کشورهای تحت نفوذ بلوک شرق و خارج از بلوک غرب - استثمار کشورهای پیرامونی توسط کشورهای مرکزی

گزینه ۱ پاسخ صحیح است. مراد از جهان اول: کشورهای سرمایه‌داری بلوک غرب
مراد از جهان دوم: کشورهای در کانون بلوک شرق
مراد از جهان سوم: کشورهای خارج از دو بلوک شرق و غرب و تحت نفوذ آن‌ها
اصطلاح مرکز و پیرامون به نقش مرکزی کشورهای ثروتمند و صنعتی اشاره دارد.

شماره : ۹۵۴۵۴۳

۸۷- در شکل‌گیری پیوند قدرت با تجارت و ثروت، هریک از طرفین به چه چیزی از طرف مقابل نیاز داشت؟ دولت‌ها به ..... .

۱) خدمت گرفتن مبلغان مذهبی و بازرگانان به حمایت اقتصادی دولتمردان
۲) حمایت اقتصادی بازرگانان و بازرگان به مواد خام، نیروی کار ارزان و بازار مصرف
۳) سرمایه و پول بازرگانان و بازرگانان به حمایت ناوگان نظامی دولتمردان
۴) مواد خام، نیروی کار ارزان و بازار مصرف و بازرگانان در هم شکستن مقاومت فرهنگی اقوام مختلف

گزینه ۳ پاسخ صحیح است. دولت‌ها به سرمایه و پول بازرگانان و بازرگانان به حمایت ناورگان نظامی دولتمردان نیازمند بودند.

شماره : ۹۸۹۴۲۸

۸۸- بحران هنگامی ایجاد می‌شود که:
۱) برخی تغییرات بیرونی تعادل نظام را بر هم بزند.
۲) هر نظامی در حالت طبیعی نیز دچار بحران‌هایی می‌شود.
۳) نظام جهانی نیز دچار بحران‌هایی می‌شود در واقع بحران‌ها چالش‌های مهارشدنی هستند.
۴) برخی تغییرات درونی و بیرونی تعادل نظام را برهم بزند و نظام نتواند با مهار آن تغییرات، تعادل مجدد خود را به دست بیاورد.

گزینه ۴ پاسخ صحیح است.

شماره : ۱۰۱۳۰۳۱

۸۹- قرآن کریم در رابطه با دو مفهوم «جهان تکوینی» و «اغلال و سلاسل»، چه دیدگاهی دارد؟
۱) جهان تکوینی، همانند ادراک و آگاهی به انسان منحصر می‌شود - باورهایی هستند که بر شناخت صحیح انسان‌ها از خداوند سبحان و جهان هستی تأکید دارند.
۲) جهان فرهنگی، مهم‌تر از جهان ذهنی و تکوینی است - زنجیره‌هایی هستند که انسان را در دنیا و آخرت به بند می‌کشند.
۳) جهان تکوینی، براساس حکمت و خواست خداوند سبحان، با افراد و جوامع انسانی، رفتاری حکیمانه دارد - باورها و اعمالی هستند که نمی‌گذارند انسان، حقیقت خویش و جهان هستی را درک کند.
۴) جهان تکوینی، مهم‌تر از جهان ذهنی و فرهنگی است - زنجیرهایی هستند که مانع تعامل صحیح جهان تکوینی با جهان فرهنگی می‌شوند.

گزینه ۳ پاسخ صحیح است. از نگاه قرآن، جهان تکوینی، محدود به جهان طبیعت نیست. ادراک و آگاهی نیز به انسان منحصر نمی‌شود و جهان تکوینی براساس حکمت و خواست خداوند سبحان، با افراد و جوامع انسانی، رفتاری حکیمانه دارد.
قرآن کریم، باورها و اعمالی را که نمی‌گذارند انسان، حقیقت خویش و جهان هستی را درک کند، «اغلال و سلاسل» می‌نامد. اغلال و سلاسل زنجیرهایی هستند که انسان را در دنیا و آخرت به بند می‌کشند.

شماره : ۹۹۹۰۶۴

۹۰- به‌ترتیب جملات زیر مربوط به کدام‌یک از دیدگاه‌های چگونگی ارتباط جهان عینی و انسانی می شود؟
«تفاوتی بین علوم طبیعی و انسانی نیست.» - «جهان تکوینی شامل دو بخش طبیعت و فق طبیعت می‌شود.» - «جهان ذهنی تابع فرهنگ است.» - «هر سه جهان فرهنگی، ذهنی و تکوینی در تعامل با یکدیگر هستند.»
۱) دوم - سوم - اول - سوم
۲) اول - سوم - دوم - سوم
۳) اول - دوم - سوم - دوم
۴) سوم - سوم - دوم - اول

گزینه ۲ پاسخ صحیح است. تفاوتی بین علوم طبیعی و انسانی نیست. ← دیدگاه اول
جهان تکوینی شامل دو بخش طبیعت و مافوق طبیعت می‌شود. ← دیدگاه سوم
جهان ذهنی تابع فرهنگ است. ← دیدگاه دوم
هر سه جهان فرهنگی، ذهنی و تکوینی در تعامل با یکدیگرند. ← دیدگاه سوم

شماره : ۹۳۳۴۷۹

۹۱- قیدوبندهایی که مانع رسیدن انسان به کمال و حقوق انسانی‌اش می‌شوند و زمینه‌ی ظلم بر او را فراهم می‌کنند، با اتکا به کدام ارزش رفع می‌شوند؟
۱) مسئولیت و تعهد
۲) عدالت
۳) آزادی
۴) حقیقت

گزینه ۳ پاسخ صحیح است.
برخی قیدوبندها مانع رسیدن انسان به کمال و حقوق انسانی‌اش می‌شوند و زمینه‌ی ظلم بر او را فراهم می‌کنند. فرهنگ جهانی باید آزادی انسان از این قیدوبندها را تأمین کند.

شماره : ۱۰۰۶۱۱۸

۹۲- به ترتیب کدام گزینه به مهم‌ترین ویژگی‌های نخستین بیدارگران اسلامی و عامل ضعف جوامع اسلامی از نظر آنان اشاره دارد؟

۱) به خطر کشورهای غربی برای جوامع اسلامی توجه داشتند - حمایت دولت‌های استعمارگر غربی

۲) خواستار استقلال اقتصادی و سیاسی جوامع اسلامی بودند - دوری مسلمانان از عمل به سنت‌های اسلامی

۳) نسبت به کشورهای غربی احساس خطر نمی‌کردند و حضور اقتصادی و سیاسی آنان را فرصت می‌دانستند - دوری مسلمانان از عمل به سنت‌های اسلامی

۴) به دنبال اصلاح رفتار دولت‌های اسلامی بودند - حمایت دولت‌های استعمارگر غربی

گزینه ۲ پاسخ صحیح است. نخستین بیدارگران اسلامی به خطر کشورهای غربی برای جوامع اسلامی توجه داشتند و خواستار استقلال اقتصادی و سیاسی جوامع اسلامی بودند. برخی از آنان، دوری مسلمانان از عمل به سنت‌های اسلامی را عامل ضعف جوامع اسلامی می‌دانستند و گمان می‌کردند قدرت جوامع غربی به این دلیل است که عملکرد آن‌ها اغلب همان است که مورد توجه اسلام نیز می‌باشد.

شماره : ۹۷۴۶۸۱

۹۳- صحیح و غلط بودن عبارات زیر را مشخص کنید.

الف) اندیشمندان علوم اجتماعی و سیاسی در نقد لیبرالیسم متقدم از دو مفهوم آزادی مثبت و منفی سخن گفته‌اند.

ب) ریکاردو جمعیت‌شناس انگلیسی به نفی حق حیات کسانی‌که در فقر متولد می‌شوند معتقد بود.

ج) دیکنز نوانخانه‌ها و فیلسوفانی را که الهام‌بخش و مدافع آن‌ها بودند، به سخره گرفت.

د) لیبرالیسم اقتصادی موانع ارزشی و هنجارهای پیشین مانند غیرقابل فروش بودن زمین را از پیش پای کشاورزان برداشت.

۱) غ - غ - ص - ص ۲) ص - ص - غ - غ ۳) غ - ص - غ - ص ۴) ص - غ - ص - غ

گزینه ۴ پاسخ صحیح است. بررسی عبارات نادرست:

ب) این گزینه مربوط به دیدگاه «مالتوس» جمعیت‌شناس انگلیسی است.

د) لیبرالیسم متقدم رویکردی اقتصادی و فردی دارد و موانع ارزشی و هنجارهای پیشین مانند غیرقابل فروش بودن زمین را از پیش پای صاحبان ثروت برداشت.

شماره : ۹۶۱۴۶۶

۹۴- معنای رنسانس چیست، شامل چه دوره‌ای است و دلیل نام‌گذاری این دوره به رنسانس چیست؟

۱) دنیاگرایی و سکولاریسم - قرن ۱۴ تا ۱۸ میلادی - نفی فرهنگ دینی مسیحیت

۲) تولد دوباره و تجدید حیات - قرن ۱۷ تا ۱۹ میلادی - پذیرش دین بدون شریعت

۳) پذیرش سکولاریسم و اومانیسم - قرن ۱۶ تا ۲۰ میلادی - حذف مسیحیت و کلیسا

۴) تجدید حیات و تولد دوباره - قرن ۱۴ تا ۱۶ میلادی - بازگشت غرب در این زمان به فرهنگ یونان و روم

گزینه ۴ پاسخ صحیح است. رنسانس به معنای تجدید حیات و تولد دوباره است و از قرن چهاردهم تا شانزدهم میلادی را شامل می‌شود. دلیل نام‌گذاری این دوره به رنسانس، این است که غرب در این زمان به فرهنگ یونان و رم بازگشت.

شماره : ۱۰۰۵۱۱۷

۹۵- نخستین بیدارگران اسلامی کسانی بودند که ..... .

۱) به خطر جوامع غربی و خطر شیوه‌ای که دولت‌های اسلامی در برابر آنان داشتند، توجه کردند.

۲) حضور سیاسی و اقتصادی کشورهای غربی را فرصت می‌دانستند.

۳) به ناسیونالیسم که اندیشه‌ی سیاسی قوم‌گرایانه غرب بود روی آورده بودند.

۴) بیداری را در گذر از فرهنگ اسلامی و پیوستن به فرهنگ غربی معنا می‌کردند.

گزینه ۱ پاسخ صحیح است. سه گزینه‌ی ۲ و ۳ و ۴ از ویژگی‌های روشن‌فکران غرب‌گرا است.

شماره : ۹۶۰۸۷۲

۹۶- کدام عبارت بیانگر دیدگاه کسانی است که جهان فرهنگی را مهم‌تر از جهان عینی و طبیعی می‌دانند؟
۱) این گروه بین علوم طبیعی و علوم انسانی و اجتماعی تفاوتی واقعی قائل نیستند.
۲) این گروه فرهنگ جامعه را تابع جهان فردی افراد می‌دانند.
۳) این گروه جهان تکوینی و طبیعی را ماده‌ی خامی می‌دانند که در معرض تصرّفات مختلف فرهنگی و اجتماعی انسان‌ها قرار می‌گیرد.
۴) از نظر این گروه ذهن افراد و فرهنگ جامعه هویت طبیعی و مادی دارند.

گزینه ۳ پاسخ صحیح است. از دید این گروه، جهان تکوینی و طبیعی، ماده‌ی خامی است ک در معرض برداشت‌ها و تصرفات مختلف فرهنگی و اجتماعی انسان‌ها قرار می‌گیرد.

شماره : ۱۰۲۹۰۹۳

۹۷- کدام‌یک، در رابطه با چالش و نزاع بلوک شرق و غرب، درست نیست؟
۱) چالش و نزاع بلوک شرق و غرب در تمام قرن بیستم تا فروپاشی بلوک شرق ادامه یافت و این چالش، چالشی منطقه‌ای نبود.
۲) این چالش به لحاظ جغرافیای سیاسی، چالشی منطقه‌ای نبود بلکه چالشی جهانی بود. بلوک شرق و غرب، جهان را به دو قطب اصلی تقسیم کرده بودند.
۳) این دو قطب با آن‌که از نظر سیاسی، اقتصادی و جغرافیایی در دو بخش متمایز و جدا قرار می‌گرفتند از جهت فرهنگی نیز به فرهنگ واحدی تعلق نداشتند.
۴) بلوک شرق و غرب با دو نظام اقتصادی و سیاسی متفاوت، جهان را به دو قطب اصلی تقسیم کرده بودند و آمریکا و شوروی به عنوان دو ابرقدرت در کانون این دو قطب قرار داشتند.

گزینه ۳ پاسخ صحیح است. این دو قطب با آن‌که از نظر سیاسی، اقتصادی و جغرافیایی در دو بخش متمایز و جدا قرار می‌گرفتند از نظر فرهنگی نیز به فرهنگ واحدی تعلق نداشتند.

شماره : ۹۸۹۴۷۰

۹۸- در فرایند تکوین نظام نوین جهانی، منظور از پیوند قدرت با ثروت، پیوند چه کسانی است؟
۱) اربابان با شاهزادگان اروپایی
۲) فئودال‌ها با اربابان کلیسا
۳) دولت‌ها با بازرگانان
۴) صاحبان زمین با تجار

گزینه ۳ پاسخ صحیح است. دولت‌ها برای افزایش قدرت خود به سرمایه و پول بازرگانان نیاز داشتند و بازرگانان برای تجارت و سود نیازمند حمایت ناوگان نظامی دولت‌مردان بودند.

شماره : ۹۳۳۱۵۲

۹۹- موفقیت‌های استعمار در دوران اوج خود از چه چیزهایی ناشی می‌شد؟
۱) کنترل بازار و سیاست کشورهای دیگر و اقتصاد صنعتی
۲) پیشرفت در زمینه‌ی دریانوردی، فنون نظامی و اقتصادی صنعتی
۳) پیشرفت در زمینه‌ی دریانوردی و استفاده از ابزارهای فرهنگی
۴) هجوم به عقاید، آرمان‌ها و ارزش‌های فرهنگ‌های دیگر

گزینه ۲ پاسخ صحیح است. پیشرفت در زمینه‌ی دریانوردی، فنون نظامی و اقتصاد صنعتی

شماره : ۹۳۸۹۸۲

۱۰۰- این اعتقاد که «انسانی که نتواند قدرت خود را از والدینش دریافت کند هیچ‌گونه حقی برای دریافت کمترین غذا ندارد.»، از چه کسی و در رابطه با چه موضوعی است؟

۱) ریکاردو - نفی دخالت دولت در اقتصاد

۲) لرد جان راسل - روش‌های مقابله با افزایش جمعیت در جمعیت‌شناسی

۳) دیکنز - وضعیت تأسف‌بار نوانخانه‌ها

۴) مالتوس - نفی حق حیات کسانی که در فقر متولد می‌شوند.

گزینه ۴ پاسخ صحیح است. مالتوس جمعیت‌شناسان انگلیسی در نفی حق حیات کسانی که در فقر متولد می‌شوند گفته است: «انسانی که در دنیای از قبل تملک‌شده به‌دنیا می‌آید، اگر نتواند قدرت خود را از والدینش دریافت کند و اگر جامعه خواهان کار او نباشد، هیچ‌گونه حقی برای دریافت کمترین غذا یا چون و چرا در مورد مقام و موقعیت خود ندارد.»

شماره : ۹۴۸۳۲۳

۱۰۱- به‌ترتیب خودباختگی فرهنگی باعث می‌شود ..... و در نتیجه ..... ابزار نوینی که به جهان غرب در مدیریت جهان یاری می‌رساند ..... است.

۱) جوامع غیرغربی از نظر اقتصادی و سیاسی در موضع ضعف قرار گیرند - غرب مدیریت انتقال فرهنگ را در چارچوب اهداف اقتصادی و سیاسی خود به‌دست می‌گیرد - امپراتوری رسانه

۲) جامعه حالت فعال و خلاق خود را در گزینش عناصر فرهنگی دیگر از دست بدهد - عناصر فرهنگ دیگر را بدون تحقیق و گزینش و به‌گونه‌ای تقلیدی فرا گیرد - صنعت ارتباطات

۳) جوامع غیرغربی از نظر اقتصادی و سیاسی در موضع ضعف قرار گیرند - عناصر فرهنگ دیگر را بدون تحقیق و گزینش و به‌گونه‌ای تقلیدی فرا گیرد - امپراتوری رسانه

۴) جامعه حالت فعال و خلاق خود را در گزینش عناصر فرهنگی دیگر از دست بدهد - غرب مدیریت انتقال فرهنگ را در چارچوب اهداف اقتصادی و سیاسی خود به‌دست می‌گیرد - صنعت ارتباطات

گزینه ۲ پاسخ صحیح است. خودباختگی فرهنگی باعث می‌شود که جامعه، حالت فعال و خلاق خود را در گزینش عناصر فرهنگی دیگر از دست بدهد و در نتیجه عناصر فرهنگ دیگر را بدون تحقیق و گزینش و به‌گونه‌ای تقلیدی فرا گیرد. صنعت ارتباطات، ابزار نوینی است که به جهان غرب در مدیریت جهان یاری می‌رساند.

شماره : ۹۵۱۶۹۹

۱۰۲- کدام‌یک از گزینه‌های زیر با توجه به انواع فرهنگ‌ها نادرست است؟

۱) برخی فرهنگ‌ها از مرزهای جغرافیایی خود عبور نمی‌کند ولی برخی دیگر گسترش بسیاری دارند.

۲) برخی عناصر فرهنگی تداوم تاریخی و جغرافیایی بیشتری دارند.

۳) برخی فرهنگ‌ها در مناطق محدودی به‌وجود می‌آیند.

۴) تمامی فرهنگ‌ها مدت کوتاهی عمر می‌کنند وهیچ کدام دوام طولانی ندارند.

گزینه ۴ پاسخ صحیح است. برخی فرهنگ‌ها عمری کوتاه دارند و برخی مدت طولانی دوام می‌آورند.

شماره : ۱۰۲۹۰۹۵

۱۰۳- کدام عامل به جهان غرب برای مدیریت انتقال فرهنگ غرب به جوامع غیرغربی، یاری می‌رساند؟

۱) استعمار نو ۲) تجارت بین‌المللی ۳) اقتصاد سرمایه‌محور ۴) صنعت ارتباطات

گزینه ۴ پاسخ صحیح است. صنعت ارتباطات ابزار نوینی است که به جهان غرب در این مدیریت یاری می‌رساند.

شماره : ۹۳۳۱۸۰

۱۰۴- عقاید و ارزش‌های سلامی چگونه به عرصهٔ فرهنگ بشری راه می یابند؟

۱) ارائهٔ مناسب توسط آدمیان ۲) فهمیده شدن توسط انسان‌ها

۳) پذیریش انسان‌ها ۴) نمود تاریخی پیدا کردن

گزینه ۳ پاسخ صحیح است. عقاید و ارزش‌های اسلامی با پذیرش انسان‌ها به عرصهٔ فرهنگ بشری راه می‌یابند.

شماره : ۹۴۰۱۷۵

۱۰۵- به ترتیب، رویکرد روشنگری در دو سدهٔ هفدهم و هجدهم و هم‌چنین نوزدهم و بیستم چگونه بود و در پایان قرن بیستم چه وضعیتی پیدا کرد؟
۱) حس گرایانه - عقل گرایانه - به دئیسم ختم شد.
۲) عقل گرایانه - حس گرایانه - امکان ارزیابی باورها فراهم شد.
۳) عقل گرایانه - حس گرایانه - گرفتار بحران معرفت شناختی شد.
۴) حس گرایانه - عقل گرایانه - گرفتار بحران معرفت شناختی شد.

گزینه ۳ پاسخ صحیح است. عقل گرایانه - حس گرایانه - گرفتار بحران معرفت‌شناختی شد.

شماره : ۱۰۲۷۷۸۱

۱۰۶- کدام گزینه با جدول زیر مرتبط است؟ (به‌ترتیب)

موضوع	ویژگی‌ها
استعمار فرانو	ج
الف	پیامد جنبش‌های استقلال‌طلبانه‌ی کشورهای مستعمره
هویتی چینی، هندی و ایرانی پیدا کردند	ب

۱) استعمار قدیم - مغولان - تبلیغات نستله در نیجریه
۲) استعمار نو - مغولان - هجوم به عقاید و ارزش‌های فرهنگ‌های دیگر
۳) استعمار نو - مغولان - استفاده از مجریان برای به اهداف استعماری
۴) استعمار نو - یونانیان - استفاده از نهادها و سازمان‌های اقتصادی و سیاسی بین‌الملل

گزینه ۲ پاسخ صحیح است. استعمار نو پس از شکل‌گیری جنبش‌های استقلال‌طلبانه‌ی کشورهای مستعمره طی قرن بیستم به وجود آمد.
مغولان نیز با قدرت نظامی خود مناطق وسیعی از جهان را تصرف کردند، ولی فرهنگ مغولان، قومی و قبیله‌ای بود و شایستگی‌های لازم را برای یک فرهنگ جهانی نداشت. آنان به سرعت تحت تأثیر فرهنگ‌هایی قرار گرفتند که از نظر نظامی شکست خورده بودند. به همین دلیل امپراتوری مغول در چین، هند و ایران تحت تأثیر فرهنگ‌های اقوام مغلوب، هویتی چینی، هندی و ایرانی پیدا کرد و به صورت سه حکومت مستقل درآمد. جهان غرب در استعمار فرانو، هویت فرهنگی دیگر کشورها را هدف قرار می‌دهد؛ یعنی به عقاید، آرمان‌ها و ارزش‌های فرهنگ دیگر هجوم می‌برد و به جای آن، باورها و ارزش‌های فرهنگ غرب را تبلیغ و ترویج می‌کند.

شماره : ۹۹۹۱۴۳

۱۰۷- در چه دوره‌ای از تاریخ بشری، با توجه به این‌که علم تجربی دارای مبانی غیرتجربی است، علم مدرن زیر سوال رفت؟
۱) قرون وسطی ۲) قرن نوزدهم ۳) نیمه اول قرن بیستم ۴) نیمه دوم قرن بیستم

گزینه ۴ پاسخ صحیح است.

شماره : ۹۳۹۱۷۱

۱۰۸- کدام‌یک از عبارت‌های زیر، مصداق بلوک شرق و غرب می‌باشد و چالش این دو، چه نوع چالشی بود؟
۱) هر دو قطب، اقتصاد و سیاست‌شان متمایز بود - چالش آن‌ها، چالش بین فرهنگ‌های مختلف بود.
۲) اقتصادشان یکسان ولی فرهنگ‌شان متفاوت بود - چالش بین آن‌ها، چالش جهانی بود.
۳) اقتصادشان متفاوت ولی فرهنگ‌شان یکسان بود - چالش آن‌ها، چالش منطقه ای بود.
۴) هر دو قطب، به فرهنگ واحدی تعلق داشتند - چالش بین آن‌ها، از نوع چالش‌های درون یک تمدن و فرهنگ واحد بود.

گزینه ۴ پاسخ صحیح است. دو قطب شرق و غرب با اینکه از نظر سیاسی، اقتصادی و جغرافیایی در دو بخش متمایز و جدا قرار می‌گرفتند، به فرهنگ واحدی تعلق داشتند، یعنی هر دو بلوک درون فرهنگ غرب قرار داشتند.
چالش بین آن‌ها، از نوع چالش‌هایی بود که درون یک فرهنگ و تمدن واحد پدید می‌آید، نه از نوع چالش‌هایی که بین فرهنگ‌های مختلف، به‌وجود می‌آید.

شماره : ۹۶۳۶۹۷

۱۰۹- در دوره‌ی رنسانس فرهنگ غرب برای ..... به سوی حذف پوشش دینی گام برداشت و در نخستین قدم به ..... .
۱) بسط و گسترش ابعاد دنیوی خود - یونان و روم باستان بازگشت
۲) گسترش ابعاد معنوی مسیحیت - رویکرد سکولار روی آورد
۳) همگام شدن با فرهنگ اساطیری - فرهنگ یونان بازگشت
۴) تعامل با تثلیث - فرهنگ سکولار و دنیوی بازگشت

گزینه ۱ پاسخ صحیح است.

شماره : ۹۳۳۱۲۹

۱۱۰- گروهی که جهان فرهنگی را مهم‌تر از جهان ذهنی و تکوینی می‌دانند بر این اعتقادند که:
۱) جهان فرهنگی و جهان ذهنی و جهان تکوینی در تعامل با یک‌دیگر هستند.
۲) بین علوم طبیعی و علوم انسانی تفاوتی وجود ندارد.
۳) جهان ذهنی و فردی افراد تابع فرهنگ است.
۴) جهان ذهنی و جهان تکوینی، اهمیتی هم‌پایه جهان فرهنگی دارند.

گزینه ۳ پاسخ صحیح است. این گروه جهان ذهنی و فردی افراد را تابع فرهنگ می‌دانند و جهان تکوینی را نیز ماده خامی برای دخل و تصرف فرهنگ‌ها می‌دانند.

شماره : ۸۹۱۳۵۲

۱۱۱- هر عبارت نشانه‌ی کدام ویژگی فرهنگ مطلوب جهانی است؟
الف) جلوگیری از تفرقه بین جوامع و ساختن منابع و امکانات بشر
ب) تبدیل شدن انسان‌ها به موجوداتی منفعل در صورت عدم وجود آن
ج) پاسخ به پرسش‌های بنیادین بشر
۱) حقیقت - معنویت - حریت
۲) عدالت و قسط - تعهد و مسئولیت - معنویت
۳) حریت - حقیقت - معنویت
۴) قسط و عدالت - حقیقت - عقلانیت

گزینه ۲ پاسخ صحیح است. بررسی عبارت‌ها:
الف) عدالت و قسط چاره‌ی پیشگیری از تفرقه بین جوامع و تباه ساختن منابع و امکانات بشر است.
ب) فرهنگ‌هایی با رویکرد جبرگرا و غیرمسئول منکر نقش انسان‌ها در تعیین سرنوشتشان می‌باشند، قدرت مقاومت را از آدمیان می‌گیرند و آن‌ها را به موجوداتی منفعل تبدیل می‌کنند. فرهنگ جهانی باید روح تعهد و مسئولیت را در انسان‌ها ایجاد کند.
ج) فرهنگ جهانی باید از ارزش جهان شمول معنویت برخوردار باشد تا به پرسش‌های بنیادین بشر پاسخ دهد.

شماره : ۱۰۲۶۷۳۸

۱۱۲- کدام فرهنگ‌ها، بشر را به بحران‌های روحی و روانی گرفتار می‌سازند؟
۱) عدالت و قسط را نادیده می‌گیرند.
۲) نمی‌توانند از حقانیت ارزش‌های خود دفاع کنند.
۳) قادر نیستند از تفرقه بین جوامع و تباه ساختن امکانات بشر جلوگیری کنند.
۴) صرفاً متوجه نیازهای مادی‌اند و از نیازهای ابدی و معنوی انسان‌ها چشم‌پوشی می‌کنند.

گزینه ۴ پاسخ صحیح است. فرهنگ‌هایی که صرفاً متوجه نیازهای مادی و دنیوی‌اند و از نیازهای ابدی و معنوی انسان چشم‌پوشی می‌کنند.

شماره : ۱۰۰۲۴۳۰

۱۱۳- کدام‌یک در رابطه با جهان‌های مختلف و چگونگی ارتباط آنها، درست نیست؟
۱) در نگاه قرآنی، جهان فردی اشخاص نادیده گرفته نمی‌شود و بر مسئولیت فرد در قبال فرهنگ و جامعه تأکید می‌شود.
۲) از نظر برخی که جهان طبیعت را مهم‌تر از جهان ذهنی و جهان فرهنگی می‌دانند، ذهن افراد و فرهنگ هویتی طبیعی و مادی دارند.
۳) گروهی که جهان فرهنگی را مهم‌تر از جهان ذهنی و تکوینی می‌دانند، فرهنگ را تابع جهان ذهنی و فردی افراد می‌دانند.
۴) گروهی که جهان فرهنگی را مهم‌تر از جهان ذهنی و تکوینی می‌دانند، جهان تکوینی را مادهٔ خامی برای دخل و تصرف فرهنگ‌ها و جوامع مختلف می‌دانند.

گزینه ۳ پاسخ صحیح است. گروهی که جهان فرهنگی را مهم‌تر از جهان ذهنی و تکوینی می‌دانند، این گروه جهان ذهنی و فردی را تابع فرهنگ می‌دانند.

شماره : ۹۹۷۶۶۶

۱۱۴- کدام کشورها در برابر امپراتوری فرهنگی تازه‌ای که تأسیس شده است، آسیب‌پذیرترند؟
۱) کشورهای مرکزی ۲) کشورهای غربی و در رأس آن‌ها آمریکا
۳) کشورهای توسعه‌یافته ۴) کشورهای کم‌تر توسعه‌یافته

گزینه ۴ پاسخ صحیح است.

شماره : ۹۳۳۱۸۳

۱۱۵- «فراهم ساختن زمینهٔ گسترش فرهنگی» با کدام‌یک از ویژگی‌های فرهنگ مطلوب جهانی مرتبط است؟
۱) معنویت ۲) عقلانیت ۳) حریت و آزادی ۴) مسئولیت و تعهد

گزینه ۴ پاسخ صحیح است. فرهنگ جهانی باید روح مسئولیت و تعهد را در انسان‌ها ایجاد کند تا زمینهٔ گسترش و تحقق عقاید و ارزش‌های جهان‌شمول را فراهم آورد.

شماره : ۹۸۶۶۴۱

۱۱۶- کدام مورد از پیامد تحریفات مسیحیت در قرون وسطی نبوده است؟
۱) مسیحیت آمیخته با رویکردهای اساطیری شد و با قبول تثلیث از ابعاد عقلانی توحید دور ماند.
۲) مسیحیان و آباء کلیسا در تعامل با فرهنگ روم، به سوی نوعی دنیاگرایی گام برداشتند.
۳) کلیسا شروع کرد که عملکرد دنیوی خود را در پوشش معنوی و دینی توجیه کند.
۴) مسیحیت به عنوان یک دین توحیدی، به سوی رویکردی معنوی و دینی روی آورد.

گزینه ۴ پاسخ صحیح است.

شماره : ۹۳۳۱۲۸

۱۱۷- کدام گزینه به پیامد تحریفاتی که در مسیحیت قرون وسطی در سطح اندیشه و نظر رخ داد، اشاره دارد؟
۱) توجیه عملکرد دنیوی در پوشش معنوی و دینی ۲) آمیخته شدن مسیحیت با رویکردهای اساطیری
۳) عدم توانمندی در مقابله با نگاه اساطیری یونان و روم ۴) گام برداشتن به‌سوی نوعی دنیاگرایی

گزینه ۲ پاسخ صحیح است. پیامد تحریفاتی که در مسیحیت قرون وسطی در سطح اندیشه و نظر رخ داد: مسیحیت آمیخته با رویکردهای اساطیری شد و با قبول تثلیث از ابعاد عقلانی توحید دور ماند.

شماره : ۹۳۸۸۷۴

۱۱۸- جهان غرب از طریق رسانه ..... جوامع غیرغربی را مدیریت می‌کند.
۱) فرهنگ عمومی ۲) نهادهای اقتصادی
۳) فرهنگ نخبگان ۴) جنبه‌های معرفتی علوم انسانی

گزینه ۱ پاسخ صحیح است.

شماره : ۹۳۳۱۸۵

۱۱۹- دوران خلافت از زمان ..... آغاز شد و در طول خلافت ..... ادامه یافت.

۱) بعثت پیامبر - عباسی و عثمانی
۲) رحلت پیامبر - اموی و عباسی، عثمانی
۳) خلافت امویان - عباسی، عثمانی
۴) خلافت عثمانی - اموی و عباسی

گزینه ۲ پاسخ صحیح است.

شماره : ۹۲۵۷۸۵

۱۲۰- «اصالت انسان دنیوی» ترجمه‌ی کدام مفهوم می‌باشد و کدام‌یک از موارد زیر، از ویژگی‌های حقوق انسان در فرهنگ دینی نیست؟

۱) سکولاریسم - این حقوق مبتنی بر اندیشه‌ی اومانیستی است و صورتی دنیوی و این جهانی دارد.
۲) اومانیسم - این فرهنگ، صرفاً براساس خواسته‌ها، عادات و تمایلات طبیعی آدمیان شکل می‌گیرد.
۳) سکولاریسم - افراد هواهای نفسانی خود را به صورت رسمی اظهار نمی‌کنند، بلکه نفس‌پرستی خود را در قالب مفاهیم دینی پنهان می‌کنند.
۴) اومانیسم - آدمیان، ابعاد دنیوی خود را در سایه‌ی ابعاد معنوی خویش، پی می‌گیرند.

گزینه ۲ پاسخ صحیح است. اومانیسم را می‌توان به «اصالت انسان دنیوی و این جهانی» ترجمه کرد.
قسمت دوم گزینه‌ی ۱ و ۲ به ویژگی‌های حقوق انسان در فرهنگ دینی اشاره ندارند و حقوق انسان در فرهنگ دینی، مبتنی بر فطرت الهی انسان است.

شماره : ۱۰۱۴۴۲۰

۱۲۱- نظریه‌پردازان غربی پس از فروپاشی بلوک شرق جنگ را به کجا منتقل کردند؟

۱) از کشورهای غربی به کشورهای اروپای شرقی
۲) از کشورهای شرق به کشورهای اروپایی
۳) از کشورهای شرق به کشورهای جنوب شرقی آسیا
۴) از کشورهای غربی به کشورهای تحت سلطه جهان غرب

گزینه ۴ پاسخ صحیح است. نظریه‌پردازان غربی پس از فروپاشی بلوک شرق، جنگ را از کشورهای غربی به فرهنگ‌ها و تمدن‌های تحت سلطه غرب منتقل کردند.

شماره : ۹۳۵۴۹۰

۱۲۲- به فرهنگی که تسلط یک قوم یا جامعه را بر دیگران به دنبال می‌آورد و دیگر اقوام و گروه‌ها را به ضعف و ناتوانی می‌کشاند، فرهنگ ..... می‌گویند و فرهنگی که کانون ثروت و قدرت را مورد توجه قرار می‌دهد و کشورهای دیگر را در پیرامون آن به خدمت می‌گیرد، ..... می‌گویند، اما فارابی جامعه‌ای را که عقاید و ارزش‌های آن حق باشد، ولی هنجارهای آن هم‌سو با حق نباشد، ..... می‌نامد.

۱) حق - مدینه‌ی فاسقه - فرهنگ صهیونیسم
۲) سلطه - فرهنگ صهیونیسم - فرهنگ استکبار
۳) استکبار - فرهنگ سرمایه‌داری - مدینه‌ی فاسقه
۴) سرمایه‌داری - فرهنگ سلطه - مدینه‌ی فاسقه

گزینه ۳ پاسخ صحیح است. فرهنگی که تسلط یک قوم، جامعه یا گروهی خاص را بر دیگران به دنبال می‌آورد و دیگر اقوام، جوامع و گروه‌ها را به ضعف و ناتوانی می‌کشاند، فرهنگ سلطه یا استکبار است.
سرمایه‌داری، کانون ثروت و قدرت را مورد توجه قرار می‌دهد و کشورهای دیگر را در پیرامون آن به خدمت می‌گیرد.
فارابی، جامعه‌ای را که عقاید و ارزش‌های آن حق باشد، اما هنجارها و رفتارهای آن موافق و هم‌سو با حق نباشد، مدینه‌ی فاسقه می‌نامد.

شماره : ۹۹۹۱۱۶

۱۲۳- ..... اقتصاد کشورهای استعمارزده، قدرت چانه‌زنی در اقتصاد جهانی را از آنان می‌گیرد.
۱) تبدیل شدن به بازار مصرف کالاهای تولیدشده‌ی کشورهای غربی در
۲) تأمین نیروی کار و مواد خام موردنیاز کشورهای غربی توسط
۳) تک‌محصولی شدن اقتصاد کشورهای استعمارزده
۴) مبادلات تجاری نامتعادل

گزینه ۳ پاسخ صحیح است.

شماره : ۹۳۳۱۶۸

۱۲۴- از دیدگاه منورالفکران غرب‌گرا «بیداری»، اومانیسم» و «روشنگری مدرن» چگونه ترجمه شدند.
۱) پیوستن به فرهنگ اسلامی - بیداری ایرانیان - منورالفکری
۲) گذر از فرهنگ اسلامی و پیوستن به فرهنگ غربی - آدمیت - منورالفکری
۳) بازگشت به فرهنگ اسلام - بیداری ایرانیان - روشنفکری چپ
۴) گذر از فرهنگ اسلامی و پیوستن به فرهنگ غربی - آدمیت - روشنفکری چپ

گزینه ۲ پاسخ صحیح است. منورالفکران غرب‌گرا برخلاف بیدارگران اسلامی، بیداری را در گذر از فرهنگ اسلامی و پیوستن به فرهنگ غربی معنا می‌کردند. آنان در ایران، اومانیسم را به آدمیت و روشنگری مدرن را به منورالفکری ترجمه می‌کردند.

شماره : ۹۷۴۶۸۴

۱۲۵- کدام گزینه از منظر قرآن نادرست است؟
۱) جایگاه ویژه‌ی جامعه و فرهنگ
۲) تأکید بر مسئولیت فرد در قبال فرهنگ و جامعه
۳) سخن گفتن از زندگی و مرگ امت‌ها
۴) نادیده گرفتن جهان فردی اشخاص

گزینه ۴ پاسخ صحیح است. قرآن کریم برای جامعه و فرهنگ جایگاه ویژه‌ای قائل است و از زندگی و مرگ امت‌ها سخن می‌گوید. در عین حال، جهان فردی اشخاص را نادیده نمی‌گیرد و بر مسئولیت فرد در قبال فرهنگ و جامعه تأکید می‌کند.

شماره : ۹۹۷۴۶۵

۱۲۶- کدام گزینه در ارتباط با ویژگی «حریت و آزادی» از ویژگی‌های فرهنگ مطلوب جهانی نادرست است؟
۱) آزادی همواره دو پرسش را به همراه دارد: «آزادی از چه؟» و «آزادی برای که؟» زیرا آزادی همواره رهایی از یک امر برای رسیدن به امر دیگری است.
۲) به معنای حریت از قیدوبندهایی است که مانع رسیدن انسان به کمال و حقوق انسانی‌اش می‌شوند.
۳) براساس ارزش‌های جهان‌شمول مانند حقیقت، معنویت و عدالت، پرسش‌های مربوط به آزادی پاسخ داده می‌شود.
۴) به معنای حریت از حق و قانون که زمینه‌ی ظلم را بر انسان فراهم می‌کند، نیست.

گزینه ۱ پاسخ صحیح است. آزادی همواره دو پرسش را به همراه دارد: «آزادی از چه؟» و «آزادی برای چه؟» زیرا آزادی همواره رهایی از یک امر برای رسیدن به امر دیگری است.

شماره : ۹۹۹۰۹۵

۱۲۷- به‌ترتیب مصداق‌های «الف، ب و ج» کدام گزینه است؟

روشنگری		
دورهٔ زمانی	ویژگی	پیامد
قرون ۱۷ و ۱۸	الف	دئیسم
قرون ۱۹ و ۲۰	ب	دانش ابزاری
پایان قرن ۲۰	افول تجربه‌گرایی، نفی تجربه، عقل و وحی	ج

۱) حس‌گرایی، نفی عقل و وحی - عقل‌گرایی، نفی وحی - سکولاریسم
۲) نفی کلیسا - حس‌گرایی، نفی عقل و وحی - بحران هویتی
۳) عقل‌گرایی، نفی وحی - حس‌گرایی، نفی عقل و وحی - بحران معرفتی
۴) حس‌گرایی، نفی عقل و وحی - سکولاریسم و دنیوی گرایی - بحران معرفتی

گزینه ۳ پاسخ صحیح است. الف) عقل‌گرایی، نفی وحی
ب) حس‌گرایی، نفی حقل و وحی
ج) بحران معرفتی
● سؤال با توجه به جدول صفحهٔ ۴۴ کتاب است.

شماره : ۹۶۹۴۲۸

۱۲۸- در قرن نوزدهم جامعه‌شناسان، درباره‌ی حقایقی که پیامبران از طریق وحی درباره‌ی جامعه بشری بیان کرده بودند، سعی می‌کردند با کدام روش داوری کنند؟

۱) شهودی ۲) عرفانی و مذهبی ۳) حسی و تجربی ۴) معرفتی و معنوی

گزینه ۳ پاسخ صحیح است.

شماره : ۹۳۹۱۶۷

۱۲۹- کدام‌یک در جنبش عدالتخانه دیده نمی‌شد؟

۱) در پی تأسیس مجلسی بود که قوانین عادلانهٔ الهی را تدوین کند.
۲) فعالیت رقابت آمیز را از اصلاح رفتار به سوی اصلاح ساختار برد.
۳) این حرکت، حاکمیت را از مدار استبداد به مدار امنیت منتقل می‌ساخت.
۴) این جنبش از آن جهت که ساختار نظام سیاسی جامعه را تغییر می‌داد، یک انقلاب اجتماعی بود.

گزینه ۳ پاسخ صحیح است. این حرکت، حاکمیت را از مدار استبداد به مدار عدالت منتقل می‌ساخت.

شماره : ۹۸۵۰۴۳

۱۳۰- به ترتیب هر عبارت به نشانه‌ی کدام انقلاب، افراد و عملکرد اشاره دارد؟

- بازگشت مردم ایران به حرکت ناتمام با هزینه‌ی نزدیک به صد سال تجربه‌ی تاریخی انجام شد.
- آتاتورک، رضاخان و امان‌الله خان
- حذف کارگزاران مستقیم غرب

۱) انقلاب مشروطه - منورالفکران غرب‌گرا - انقلاب اسلامی ایران
۲) انقلاب اسلامی ایران - قدرت‌های سکولار - انقلاب‌های آزادی‌بخش
۳) انقلاب اسلامی ایران - روشنفکران غرب‌گرا - انقلاب‌های آزادی‌بخش
۴) انقلاب مشروطه - حاکمان سکولار - انقلاب اسلامی ایران

گزینه ۲ پاسخ صحیح است. انقلاب اسلامی ایران، بازگشت مردم ایران به حرکت ناتمامی بود که در مشروطه آغاز کرده بودند. آتاتورک در ترکیه، رضاخان در ایران و امان‌الله خان در افغانستان، سه نمونه از قدرت‌های سکولاری‌اند که آرمان‌های منورالفکران غرب‌زده را با حمایت دولت‌های غربی دنبال می‌کردند. انقلاب‌های آزادی‌بخش در مقابله با استعمار قدیم و حذف کارگزاران مستقیم غرب موفق می‌شدند، ولی در قطع وابستگی اقتصادی و فرهنگی توفیقی نداشتند.

شماره : ۹۷۴۶۸۷

۱۳۱- چالش بلوک شرق و غرب چگونه پدید آمد و به لحاظ جغرافیای سیاسی چگونه چالشی است؟
۱) بین تمدن‌های متفاوت - چالشی منطقه‌ای بود و جهانی نبود
۲) بین فرهنگ‌های مختلف - جهان را به دو قطب اصلی تقسیم می‌کرد.
۳) درون یک فرهنگ و تمدن واحد - منطقه‌ای نیست بلکه جهانی است.
۴) در جریان تبدیل و تغییر یک فرهنگ و تمدن - شرق سیاسی در بطن غرب فرهنگی قرار گرفت.

گزینه ۳ پاسخ صحیح است. درون یک تمدن و فرهنگ واحد پدید می‌آید و چالشی منطقه‌ای نبود بلکه جهانی بود.
شماره : ۹۸۹۴۵۲

۱۳۲- دلیل نام‌گذاری دوره‌ای در تاریخ فرهنگ غرب به‌نام رنسانس این است که .....
۱) غرب در این زمان به فرهنگ یونان و روم بازگشت.
۲) غرب از اعتقادات مسیحیت قرون وسطی رهایی یافت.
۳) غرب به مخالفت با عقاید توحیدی برخاست.
۴) غرب در این زمان تولدی دوباره یافت.

گزینه ۱ پاسخ صحیح است. رنسانس به‌معنای تجدید حیات و تولد دوباره است و دورهٔ تاریخی از قرن چهاردهم تا شانزدهم میلادی را شامل می‌شود. دلیل نام‌گذاری این دوره به رنسانس این است که غرب در این زمان به فرهنگ یونان و روم بازگشت.

شماره : ۹۴۱۰۱۲

۱۳۳- چرا کشورهای غربی، انقلاب‌های کشورهای عربی را بهار عربی می‌نامیدند؟
۱) این انقلاب‌ها را بخشی از فرایند غربی شدن کشورهای عربی تلقی می‌کردند.
۲) برای این انقلاب‌ها، ریشه‌های قوم‌گرایانه و ناسیونالیستی درنظر می‌گرفتند.
۳) فارغ از قدرت‌های قومی و قبیله‌ای سازمان یافته بودند.
۴) برای حفظ استقلال و عزت جهان اسلام بودند.

گزینه ۱ پاسخ صحیح است. دولت‌های غربی تلاش کردند تا این انقلاب ها را بخشی از فرایند غربی شدن کشورهای عربی معرفی کنند.

شماره : ۹۸۹۴۸۰

۱۳۴- اگر انقلاب اسلامی به بلوک شرق و جریان‌های چپ نظر داشت برای کدام کشور فرصت‌های جدیدی پدید می‌آورد؟
۱) آمریکا ۲) شوروی ۳) انگلیس ۴) فرانسه

گزینه ۲ پاسخ صحیح است. در این صورت مانعی را که امریکا در مرزهای جنوبی شوروی با حمایت از نظام سیاسی وابسته‌ی پهلوی ایجاد کرده بود، فرومی‌ریخت و فرصت جدیدی برای شوروی پدید می‌آورد.
شماره : ۹۶۶۱۴۱

۱۳۵- کدام‌یک از گزینه‌های زیر در ارتباط با ویژگی حریت و آزادی صحیح است ولی در رابطه با تعهد و مسئولیت صحیح نیست؟
۱) آدمی درباره‌ی مرگ و زندگی خود پرسش‌های بنیادینی دارد که باید به آن‌ها پاسخ داد - بر اساس ارزش‌های جهان شمول دیگر مانند حقیقت، معنویت و عدالت پاسخ داده می‌شود.
۲) رهایی از قید و بندهایی که مانع رسیدن انسان به کمال و حقوق انسانی‌اش می‌شوند - در صورت عدم وجود آن قدرت مقاومت را از آدمیان می‌گیرند و آن‌ها را به موجوداتی منفعل تبدیل می‌کنند.
۳) انسان با شرایط تاریخی مختلفی مواجه می‌شود که پرسش‌ها و نیازهای متفاوتی ایجاد می‌کند - مانع دوقطبی شدن جهان و بهره‌کشی ظالمانه‌ی برخی از برخی دیگر و در نتیجه مانع پایمال شدن حقوق انسان‌ها شد.
۴) برخی قید و بندها زمینه‌ی ظلم بر انسان را فراهم می‌کنند و مانع رسیدن انسان به کمال و حقوق انسانی‌اش می‌شوند - معیار و میزانی برای سنجش عقاید و ارزش‌های مختلف دارد.

گزینه ۴ پاسخ صحیح است. معیار و میزانی برای سنجش عقاید و ارزش‌های مختلف به ویژگی حقیقت اشاره دارد.
شماره : ۹۶۱۴۳۲

۱۳۶- کدام گزینه در مورد جهان کوچک (دهکده‌ی واحد جهانی) صحیح نمی‌باشد؟
۱) توسعه‌ی صنعت ارتباطات، فاصله‌های زمانی و مکانی را کوتاه کرده است.
۲) در این جهان کوچک، مرزهای جغرافیایی و سیاسی هم‌چنان به قدرت خود باقی است.
۳) در این جهان کوچک فرهنگ جوامع غیرغربی گرفتار خودباختگی می‌شوند.
۴) در این جهان کوچک فرهنگ جوامع غیرغربی در دسترس کسانی قرار می‌گیرند که فرهنگ را در راستای خدمت به کانون‌های قدرت و ثروت مدیریت می‌کنند.

گزینه ۲ پاسخ صحیح است. در این جهان کوچک، مرزهای جغرافیایی و سیاسی فرو می‌ریزد.

شماره : ۹۳۳۱۸۱

۱۳۷- کدام گزینه در ارتباط با بحرانه‌های زیست محیطی صحیح نمی‌باشد؟
۱) امروزه بحران‌های زیست‌محیطی به منطقه‌ی خاصی محدود نمی‌شود.
۲) شهرهای صنعتی اولین مراکزی بودند که با محیطی آلوده مواجه شدند.
۳) با گسترش زندگی مدرن در جهان، بر گستره‌ی انواع آسیب‌های زیست‌محیطی افزوده شده است.
۴) در صد سال اخیر تغییراتی شگرف در محیط زیست رخ داده است.

گزینه ۴ پاسخ صحیح است. در دویست سال اخیر تغییرات رخ داده است.

شماره : ۱۰۱۳۰۴۲

۱۳۸- علم در نگاه قبل از فرهنگ جدید غرب چه وظیفه‌ای را برعهده داشته است؟
۱) تفاوت قائل شدن بین واقعیت عالم و حقیقت آن
۲) کمک به انسان برای تسلط به طبیعت و بهبود شرایط محیطی
۳) شناخت عالم و مسئول عبور انسان از ملک به ملکوت
۴) حذف محدودیت‌های طبیعی و ابزار اتصال به عالم ماوراءطبیعت

گزینه ۳ پاسخ صحیح است. علم جدید با رویکرد دنیوی خود، دیگر وظیفهٔ شناخت حقیقت عالم و مسئولیت عبور انسان را از ملک به ملکوت برعهده نداشت، بلکه به‌تدریج به ابزار تسلط انسان بر طبیعت تبدیل شد.

شماره : ۹۳۸۸۷۶

۱۳۹- به اشغال یک سرزمین خارجی، با توسل به قدرت سیاسی و نظامی، ..... می‌گویند که کشور فاتح را ..... و کشور به بند کشیده شده را ..... می‌نامند و به هر نوع سلطه‌ای نیز، ..... گفته می‌شود.
۱) کودتا - مجریان داخلی و بومی - کشور استعمارشده - امپریالیسم
۲) مستعمره - استعمارگر - دولت استعماری - کودتا
۳) استعمار - دولت استعماری - مستعمره - امپریالیسم
۴) امپریالیسم - کودتاگر - دولت دست‌نشانده - کودتا

گزینه ۳ پاسخ صحیح است. به اشغال یک سرزمین خارجی، با توسل به قدرت سیاسی و نظامی، استعمار می‌گویند که کشور فاتح را دولت استعماری (استعمارگر) و کشور به بند کشیده شده را مستعمره می‌نامند و واژه‌ی امپرالیسم از امپراتوری گرفته شده است، به هر نوع سلطه‌ای نیز، امپراتوری گفته می‌شود.

شماره : ۹۹۹۱۶۲

۱۴۰- کشورهای غربی برای تأمین منافع اقتصادی خود نیازمند به کدام عامل بودند؟
۱) حمایت ناوگان نظامی دولتمردان برای تجارت
۲) درهم‌شکستن مقاومت فرهنگی اقوامی که سلطه و نفوذ آن‌ها را تحمل نمی‌کردند.
۳) پیوند دادن قدرت با ثروت، تجارت و صنعت
۴) قدرت خود را به‌وسیلهٔ پول و سرمایهٔ بازرگانان افزایش دهند.

گزینه ۲ پاسخ صحیح است. کشورهای غربی برای تأمین منافع اقتصادی خود نیازمند درهم شکستن مقاومت فرهنگی اقوامی بودند که سلطه و نفوذ آن‌ها را تحمل نمی‌کردند.

شماره : ۹۴۱۰۱۶

۱۴۱- عاملی که موجب آشکار شدن آثار بحران‌های منطقه‌ای در سطح جهانی می‌شود، چیست؟
۱) امپراطوری رسانه‌ای ۲) فروپاشی نظام‌های سیاسی
۳) کاهش اهمیت مرزهای سیاسی و جغرافیایی ۴) حمایت از سیاست‌های قومی و منطقه‌ای

گزینه ۳ پاسخ صحیح است. با شکل‌گیری اقتصادی جهانی و کاهش اهمیت مرزهای سیاسی و جغرافیایی، بحران‌های منطقه‌ای به سرعت آثار و پیامدهای جهانی خود را آشکار ساخت.

شماره : ۹۸۹۴۹۴

۱۴۲- کدام ارزش جهان‌شمول فرهنگ جهانی، مانع قطبی شدن جهان و بهره‌کشی ظالمانه برخی از برخی دیگر می‌شود؟
۱) حقیقت ۲) معنویت ۳) عدالت و قسط ۴) حریت و آزادی

گزینه ۳ پاسخ صحیح است.

شماره : ۹۱۳۰۴۹

۱۴۳- مشخص کنید در متن زیر حسین با کدام عمل وارد محدوده‌ی اجتماعی و فرهنگی می‌شود؟
«بعد از دعوای نسبتاً مفصلی که بین حسین و امیر اتفاق افتاده بود، هر دو بسیار ناراحت بودند. حسین افکار مختلفی در سرش می‌گذراند، از دعوا کردن دوباره در دیدار بعدی گرفته تا قطع ارتباط به‌صورت کامل، بالاخره تصمیم گرفت به امیر یک پیامک تند و اعتراض‌آمیز بدهد. البته قصد داشت قبل از آن با دوست مشترکشان علی نیز مشورتی داشته باشد، اما در نهایت پیامک را بدون مشورت با علی برای امیر فرستاد و بعد از ظهر همان روز با علی مفصل در این مورد گفت‌وگو کرد.»
۱) تصمیم‌گیری برای پیامک زدن به امیر ۲) قطع ارتباط به‌صورت کامل با امیر
۳) فرستادن پیامک برای امیر ۴) مشورت با علی دوست مشترکشان

گزینه ۳ پاسخ صحیح است. وقتی فردی درباره‌ی موضوعی خاص می‌اندیشد، در محدوده‌ی فردی و ذهنی خود قرار دارد، ولی هنگامی که اندیشه‌اش را به‌صورت گفته یا نوشته بیان می‌کند یا براساس اندیشه و تصمیم خود با دیگران رفتار می‌کند، به محدوده‌ی اجتماعی و فرهنگی وارد می‌شود. در متن مورد سؤال، حسین با پیامک دادن به امیر، اندیشه ی خود را به‌صورت نوشتار بیان می‌کند و به محدوده‌ی اجتماعی و فرهنگی وارد می‌شود.
رد سایر گزینه‌ها:
گزینه‌های ۱، ۲ و ۴، صرفاً تصمیماتی بودند که حسین در ذهن خود داشت و هیچ کدام نمود بیرونی و اجتماعی پیدا نکردند.

شماره : ۹۹۷۴۵۸

۱۴۴- عملکرد اقتصادی کشورهای غربی در چارچوب چه مفهومی شکل گرفت؟
۱) دولت - ملت‌های جدید ۲) منافع اقتصادی صاحبان ثروت
۳) رقابت‌های سیاسی استعمارگران ۴) تحت نفوذ کشورهای استعمارگر

گزینه ۱ پاسخ صحیح است. عملکرد اقتصادی کشورهای غربی در چارچوب دولت - ملت‌های جدید شکل گرفت.

شماره : ۹۴۱۰۱۸

۱۴۵- کدام یک از گزینه‌های زیر با عبارت «در طول تاریخ فرهنگ‌هایی وجود داشته‌اند که از مرزهای جغرافیایی خود عبور کرده و به سوی جهانی شدن گام برداشته‌اند» مرتبط است؟

۱) فرهنگی است که از مرزهای جغرافیایی خود عبور کرده و جهان را به مناطقی دوگانه تقسیم می‌کند و از عقاید و آرمان‌های مشترک انسانی سخن می‌گوید.

۲) فرهنگ‌هایی که عقاید و ارزش‌های آن‌ها ناظر به قوم و منطقه‌ی خاصی است و نسبت به سایر اقوام و مناطق نگاه سلطه‌جویانه ندارد.

۳) فرهنگی است که عقاید، ارزش‌ها و هنجارهای آن در خدمت گروه و قوم خاصی نیست بلکه سعاادت همه‌ی انسان‌ها را دنبال می‌کند.

۴) فرهنگی است که کانون ثروت و قدرت را مورد توجه قرار می‌دهد و کشورهای دیگر را در پیرامون و حاشیه‌ی آن به خدمت می‌گیرد.

گزینه ۳ پاسخ صحیح است. عبارت «در طول تاریخ فرهنگ‌هایی وجود داشته‌اند که از مرزهای جغرافیایی خود عبور کرده و به سوی جهانی شدن گام برداشته‌اند» مربوط به فرهنگی است که عقاید، ارزش‌ها و هنجارهای آن در خدمت گروه و قوم خاصی نیست بلکه سعادت همه‌ی انسان‌ها را دنبال می‌کند. بررسی سایر گزینه‌ها:

۱) فرهنگی که عقاید و ارزش‌های آن ناظر به قوم، منطقه یا گروه خاصی است، چنین فرهنگی با عبور از مرزهای جغرافیایی خود جهان را به دو منطقه‌ی مرکزی و پیرامونی تقسیم می‌کند.

۲) فرهنگی که نسبت به سایر اقوام نگاه سلطه‌جویانه نداشته باشد،جهانی نمی‌شود.

۴) فرهنگ سرمایه‌داری جهان را به مناطقی دوگانه تقسیم می‌کند و کانون قدرت و ثروت را مورد توجه قرار می‌دهد و کشورهای دیگر را در پیرامون و حاشیه‌ی آن به خدمت می‌گیرد.

شماره : ۱۰۲۶۷۳۷

۱۴۶- گریز و رویگردانی از سکولاریسم از جوامع غربی، کدام‌یک از پیامدهای اجتماعی زیر را، به همراه نداشته است؟

۱) برخی از نخبگان جهان غرب به جست‌وجوی سنت‌های قدسی و دینی واداشت.

۲) مهاجران ساکن کشورهای غربی را که اغلب مقهور فرهنگ مدرن شده بودند به سوی هویت دینی خود فراخواند.

۳) بازار معنویت‌های کاذب و دروغین را رونق بخشید.

۴) موجب بیرون رفتن دین از فرهنگ عمومی جامعه‌ی غربی شد.

گزینه ۴ پاسخ صحیح است.

شماره : ۹۳۹۱۸۱

۱۴۷- عبارت‌های زیر به‌ترتیب به کدام‌یک از انواع استعمار اشاره دارند؟

- استعمارگران پنهان و مجریان آشکارند.
- هویت فرهنگی دیگر کشورها را هدف قرار می‌دهند.
- بیش از ابزارهای نظامی، از رسانه‌ها و فناوری اطلاعات استفاده می‌کنند.
- استعمارگران حضور مستقیم و آشکار دارند.

۱) نو - فرانو - فرانو - قدیم
۲) نو - نو - قدیم - فرانو
۳) قدیم - نو - فرانو - فرانو
۴) فرانو - نو - نو - قدیم

گزینه ۱ پاسخ صحیح است. استعمارگران پنهان و مجریان آشکارند ← از ویژگی‌های استعمار نو می‌باشد.
جهان غرب هویت فرهنگی دیگر کشورها را هدف قرار می‌دهد ← از ویژگی‌های استعمار فرانو می‌باشد.
استعمارگران بیش از ابزارهای نظامی، سیاسی و اقتصادی از ابزارهای فرهنگی و علمی به ویژه رسانه‌ها و فناوری اطلاعات استفاده می‌کنند ← از ویژگی‌های استعمار فرانو می‌باشد.
استعمارگران حضور مستقیم و آشکار دارند ← از ویژگی‌های استعمار قدیم می‌باشد.

شماره : ۹۹۹۱۶۳

۱۴۸- به‌ترتیب پس از جنگ جهانی دوم، چه نوع جنگی بین مناطق پیرامونی بلوک شرق و غرب ادامه یافت و نظریه جنگ تمدن‌ها از طرف چه کسی مطرح گردید و از دیدگاه او، درگیری‌ها بین چه کسانی به وقوع خواهد پیوست و در این میان چه چیزی را بزرگ‌ترنی تهدید برای غرب می‌دانست؟

۱) جنگ سرد - اگوست کنت - دولت ملت‌ها - رقابت‌های استعماری
۲) جنگ گرم - هانتینگتون - دولت ملت‌ها - فرهنگ اسلامی
۳) جنگ گرم - اگوست کنت - فرهنگ‌ها و تمدن‌های بزرگ - رقابت‌های استعماری
۴) جنگ سرد - هانتینگتون - فرهنگ‌ها و تمدن‌های بزرگ - فرهنگ اسلامی

گزینه ۴ پاسخ صحیح است. پس از جنگ جهانی دوم، بلوک شرق و غرب هر یک بخشی از جهان را زیر نفوذ خود قرار دادند و تا زمان فروپاشی اتحاد جماهیر شوروی، جنگ سرد بین این دو بلوک به همراه جنگ گرم بین مناطق پیرامونی این دو ادامه یافت و نظریهٔ جنگ تمدن‌ها توسط هانتینگتون مطرح شد. از نظر او در مرحلهٔ آخر، رقابت‌ها و درگیری‌ها بین فرهنگ‌ها و تمدن‌های بزرگ (نه بین دولت - ملت‌ها) به وقوع خواهد پیوست و در این میان فرهنگ اسلامی بزرگ‌ترین تهدید برای غرب است.

شماره : ۱۰۳۶۰۶۰

۱۴۹- هنگامی که فرد بر اساس اندیشهٔ خود رفتار می‌کند، به چه محدوده‌ای وارد می‌شود؟

۱) اجتماعی و فرهنگی ۲) فردی و ذهنی ۳) ذهنی و فرهنگی ۴) ذهنی و اجتماعی

گزینه ۱ پاسخ صحیح است. اجتماعی و فرهنگی

شماره : ۹۹۷۶۶۴

۱۵۰- کدام‌یک از گزینه‌های زیر در رابطه با انواع جهان‌ها نادرست است؟

۱) جهان انسانی محصول زندگی انسان است.
۲) جهان انسانی به دو بخش فردی و اجتماعی تقسیم می‌شود.
۳) هرچه در جهان پدید می‌آید، مربوط به جهان انسانی است.
۴) ابعاد ذهنی، اخلاقی و روانی انسان‌ها به بخش فردی جهان انسانی تعلق دارد.

گزینه ۳ پاسخ صحیح است. هر چه با اندیشه و عمل انسان پدید می‌آید مربوط به جهان انسانی است.

شماره : ۹۹۸۴۲۶

۱۵۱- جهان غرب مدیریت انتقال فرهنگ خود را در چارچوب اهداف ..... و ..... به دست می‌گیرد و عمیق‌ترین تأثیر را در توزیع جهانی فرهنگ غرب ..... ایفا می‌کند.

۱) اقتصادی - سیاسی - ترویج علوم انسانی غربی در کشورهای غیرغربی
۲) فرهنگی - اقتصادی - ترویج علوم ابزاری غیرغربی در کشورهای غربی
۳) اقتصادی - سیاسی - ترویج هدفمند علوم طبیعی توسط کشورهای غربی
۴) سیاسی - فرهنگی - ترویج علوم انسانی غربی در کشورهای غیرغربی

گزینه ۱ پاسخ صحیح است. جهان غرب مدیریت انتقال فرهنگ خود را در چارچوب اهداف اقتصادی و سیاسی به دست می‌گیرد و عمیق‌ترین نقش را در توزیع جهانی فرهنگ غرب ترویج علوم انسانی غربی در کشورهای غیرغربی ایفا می‌کند.

شماره : ۹۶۱۴۶۴

۱۵۲- پیامد هر عبارت را کدام گزینه نشان می‌دهد؟
- رونق بخشیدن به بازار معنویت‌های کاذب و دروغین
- نیاز فطری به حقایق قدسی و ماوراءطبیعی
- عدم توجه فرهنگ به ابعاد دنیوی
۱) گرایش به دین و معنویت - پاسخ به نیازهای معنوی و روحی - بحران فرهنگی
۲) رواج انواع بازسازی شده‌ی ادیان - تداوم باورهای دینی و معنوی - بحران فرهنگی
۳) خروج دین از فرهنگ عموم مردم - اصالت بخشیدن به انسان - پوچ‌گرایی و ناامیدی
۴) خرافه‌پرستی و شیطان‌پرستی - تداوم باورهای معنوی و دینی - چالش‌های اقتصادی

گزینه ۲ پاسخ صحیح است. گریز و رویگردانی از سکولاریسم در جوامع غربی، بازار معنویت‌های کاذب و دروغین را رونق بخشید، زیرا هنگامی‌که سکه‌ای اعتبار پیدا می‌کند، بدل‌سازی آن رواج می‌یابد. خرافه‌پرستی، شیطان‌پرستی، انواع بازسازی‌شده‌ی ادیان و عرفان‌های شرقی و سرخ‌پوستی، نمونه‌هایی از این معنویت‌های دروغین هستند. مهم‌ترین علت تداوم باورهای دینی و معنوی در زندگی انسان، نیاز فطری به حقایق قدسی و ماوراءطبیعی است. همان‌گونه که بی‌توجهی به ابعاد دنیوی به بهانه‌ی رویکرد معنوی به بحران منجر می‌شود، غفلت از ابعاد معنوی به بهانه‌ی رویکرد دنیوی شکل دیگری از بحران را به دنبال می‌آورد.

شماره : ۹۶۷۷۲۳

۱۵۳- در ارتباط با پرسش‌های بنیادینی که در جامعه مطرح می‌شوند کدام گزینه حاوی اطلاعات نادرستی است؟
۱) این پرسش‌ها در عمیق‌ترین لایه‌های هر فرهنگ پاسخ داده می‌شوند.
۲) این پرسش‌ها در پاسخ‌های بنیادین آن‌ها هنجارها و نمادهای هر فرهنگ را می‌سازند.
۳) این پرسش‌های بنیادین و پاسخ‌های آن‌ها به مثابهٔ روح و شالودهٔ فرهنگ هستند.
۴) پرسش‌های بنیادین به ۳ دستهٔ اصلی هستی‌شناسانه، انسان‌شناسانه و معرفت‌شناسانه تقسیم می‌شوند.

گزینه ۲ پاسخ صحیح است. پرسش‌ها و پاسخ‌های بنیادی عقاید اساسی یا تصاویر بنیادی هر فرهنگ را از انسان و جهان می‌سازند.

شماره : ۱۰۲۹۰۹۱

۱۵۴- انقلاب اسلامی ایران حضور و تأثیرات خود را ..... نشان داد و بحران عمیق ..... جهان غرب با انقلاب اسلامی فرصت بروز و ظهور یافتند.
۱) در ایران و جهان اسلام - اقتصادی و سیاسی
۲) فراتر از مرزهای جهان اسلام - معرفتی و معنوی
۳) در ایران اسلامی بعد از سلسله‌ی پهلوی - سیاسی و فرهنگی
۴) در منطقه‌ی خاورمیانه و کشورهای عربی - سکولاریستی

گزینه ۲ پاسخ صحیح است.

شماره : ۹۶۶۱۶۴

۱۵۵- به‌ترتیب صحیح و غلط بودن عبارات زیر را مشخص کنید.
الف) در صورتی‌که کشوری هویت اجتماعی خود را حفظ کند با ضعیف شدن تدریجی قدرت نظامی مهاجم، می‌تواند استقلال سیاسی خود را به دست آورد.
ب) اروپا در پنج قرن اخیر، کانون شکل‌گیری فرهنگ جدیدی است که آن‌را به نام فرهنگ غرب می‌شناسیم.
ج) امپریالیسم فرهنگی هنگامی رخ می‌دهد که مقاومت اجتماعی منطقه‌ای که تحت تصرف اقتصادی یا نظامی جامعه‌ای دیگر قرار گرفته است، فرو ریزد.
د) اروپاییان در هجوم به قاره‌ی آمریکا در یک دوره‌ی چهل ساله، پانزده میلیون سرخ‌پوست را نابود کردند.
۱) غ - غ - ص - ص ۲) ص - غ - ص - ص ۳) غ - ص - غ - غ ۴) ص - غ - غ - غ

گزینه ۳ پاسخ صحیح است. بررسی عبارات نادرست:
الف) در صورتی‌که کشوری هویت فرهنگی خود را حفظ کند با ضعیف شدن تدریجی قدرت نظامی مهاجم، می‌تواند استقلال سیاسی خود را به دست آورد.
ج) امپریالیسم فرهنگی هنگامی رخ می‌دهد که مقاومت فرهنگی منطقه‌ای که تحت تصرف اقتصادی یا نظامی جامعه‌ای دیگر قرار گرفته است، فرو ریزد.
د) اروپاییان در هجوم به قاره‌ی آمریکا در یک دوره‌ی پنجاه ساله، پانزده میلیون سرخ‌پوست را نابود کردند.

شماره : ۹۶۱۴۱۱

۱۵۶- در جهان اسلام بعد از مرگ ..... در زمان ..... دولت مصر که تا پیش از آن مظهر ..... بود در قرارداد ..... دولت اسرائیل را به رسمیت شناخت و این مسئله موقعیت‌های گروه‌های فلسطینی را ..... کرد.
۱) جمال عبدالناصر - انورسادات - ناسیونالیسم عربی - کمپ دیوید - تضعیف
۲) انورسادات - جمال عبدالناصر - قدرت اسلامی - کشورهای عربی - تضعیف
۳) سیدجمال‌الدین اسدآبادی - انورسادات - کشورهای عربی - کمپ دیوید - تقویت
۴) محمد عبدُه - جمال عبدالناصر - قدرت عربی - کشورهای اسلامی - تقویت

گزینه ۱ پاسخ صحیح است.

شماره : ۹۶۶۱۵۳

۱۵۷- دئیسم چگونه به وجود می‌آید؟
۱) رویکرد گزینشی جهان غرب به ابعاد معنوی و دینی جهان، سبب پیدایش دئیسم می‌شود.
۲) دئیسم از نتایج منطقی سکولاریسم است که ابعاد معنوی انسان و جهان به فراموشی سپرده می‌شود.
۳) روشنگری با رویکرد دنیوی، اگر با شناخت عقلی همراه باشد به‌دلیل این که وحی را نمی‌پذیرد به دئیسم منجر می‌شود.
۴) روشنگری با رویکرد این جهانی، هنگامی که به شناخت حسی و تجربی محدود شود به دلیل این که وحی را نمی‌پذیرد، موجب پیدایش دئیسم می‌شود.

گزینه ۳ پاسخ صحیح است. روشنگری بارویکرد دنیوی، اگر با شناخت عقلی همراه باشد به‌دلیل این که وحی را نمی‌پذیرد به دئیسم منجر می‌شود.

شماره : ۱۰۰۵۱۱۵

۱۵۸- کدام گزینه عبارت زیر را به‌درستی کامل می‌کند؟
«علم تجربی غربی تنها تفسیر ممکن از جهان طبیعت نیست، بلکه .....»
۱) پرسش از مبانی علوم تجربی غربی در حقیقت پرسش از مبانی هویت آن است.
۲) بحران‌های معرفتی و معنوی نشان داد که لایه‌های عمیق فرهنگ غرب از استحکام ویژه‌ای برخوردار نیست.
۳) تفسیرهای متناسب با فرهنگ‌های دیگر نیز می‌تواند وجود داشته باشد.
۴) علم تجربی دارای مبانی غیرتجربی است که نتیجهٔ آن زیر سؤال رفتن علم مدرن می‌شود.

گزینه ۳ پاسخ صحیح است. علم تجربی غربی تنها تفسیرممکن از جهان طبیعت نیست، بلکه تفسیرهای متناسب با فرهنگ‌های دیگر نیز می‌تواند وجود داشته باشد.

شماره : ۹۶۵۸۱۹

۱۵۹- جوامع سوسیالیستی با انتقاد از .... عدالت ..... و توزیع مناسب ثروت را شعار خود قرار می‌دادند ودر این جوامع به بهانهٔ عدالت ..... نه تنها آزادی معنوی، بلکه آزادی دنیوی افراد نیز از بین رفت.

۱) سکولاریسم غربی - اقتصادی - اجتماعی ۲) لیبرالیسم متقدم - اجتماعی - اقتصادی

۳) سکولاریسم غربی - اجتماعی - اقتصادی ۴) لیبرالسیم متقدم - اقتصادی - اجتماعی

گزینه ۲ پاسخ صحیح است. جوامع سوسیالیستی با انتقاد از لیبرالیسم متقدم، عدالت اجتماعی و توزیع مناسب ثروت را شعار خود قرار می دادند اما آن‌ها نیز با مشکلات اساسی مواجه شدند و به بهانهٔ عدالت اقتصادی، نه تنها آزادی معنوی، بلکه آزادی دنیوی افراد نیز از بین رفت.

شماره : ۹۵۴۵۴۹

۱۶۰- صحیح یا غلط بودن عبارات زیر به ترتیب در کدام گزینه آمده است؟

الف) چالش فقر و غنا پیامد لیبرالیسم متقدم است.

ب) از نظر مالتوس چالش‌های جامعه‌ی سرمایه‌داری تنها با یک حرکت انقلابی قابل حل بود.

ج) اندیشمندان علوم اجتماعی و سیاسی در نقد سوسیالیسم و کمونیسم از دو مفهوم آزادی مثبت و منفی سخن گفته‌اند.

د) چالش بلوک شرق و غرب از نوع چالش‌های درون یک فرهنگ و تمدن واحد بود.

۱) ص - ص - غ - غ ۲) غ - غ - ص - ص ۳) ص - غ - غ - ص ۴) غ - ص - ص - غ

گزینه ۳ پاسخ صحیح است. بررسی عبارت‌های نادرست:

ب) از نظر مارکس چالش‌های جامعه‌ی سرمایه‌داری تنها با یک حرکت انقلابی قابل حل بود.

ج) اندیشمندان علوم اجتماعی و سیاسی در نقد لیبرالیسم متقدم از دو مفهوم آزادی مثبت و منفی سخن گفته‌اند.

شماره : ۹۶۱۴۸۱

۱۶۱- کدام گزینه صحیح و غلط بودن عبارات زیر را به ترتیب مشخص می‌کند؟

الف) آباء کلیسا در قرون وسطی علی‌رغم استفاده از شعارهای معنوی با رویکرد دینی خود نوعی سکولاریسم عقلی را دنبال می‌کند.

ب) رنسانس به معنی تجدید حیات و تولد دوباره است.

ج) رویکرد سکولار که ابتدا از طریق علم تجربی در فرهنگ عمومی گسترش یافته بود با فلسفهٔ روشنگری عمیق‌ترین لایه‌های فرهنگ غرب را تسخیر کرد.

د) حقوق فطری الهی انسان تنها با نظر به ابعاد و نیازهای معنوی و با دو ابزار معرفتی وحی و عقل شناخته می‌شد.

۱) غ - غ - ص - ص ۲) غ - ص - غ - ص ۳) غ - ص - غ - غ ۴) ص - ص - غ - غ

گزینه ۳ پاسخ صحیح است. تشریح عبارت‌های نادرست:

الف) آباء کلیسا با رویکرد دنیوی خود نوعی دنیاگرایی و سکولاریسم عملی را دنبال می‌کردند.

ج) رویکرد سکولار ابتدا از طریق هنر و تفاسیر پروتستانی از دین در زندگی اجتماعی و فرهنگ عمومی گسترش پیدا کرده بود.

د) حقوق فطری الهی انسان با نظر به ابعاد و نیازهای معنوی و دنیوی انسان با دو ابزار معرفتی وحی و عقل شناخته می‌شد.

شماره : ۹۴۲۲۷۱

۱۶۲- عقاید و ارزش‌های اسلامی با ..... به عرصه‌ی فرهنگ بشری راه یافته و نمودی ..... پیدا کرده و این عقاید و ارزش‌ها اختصاص به ..... .

۱) تبلیغ و ترویج آن - سیاسی - یک دوره‌ی زمانی معینی ندارد.
۲) پذیرش انسان‌ها - تاریخی - قوم و گروه خاصی ندارد.
۳) پذیرش انسان‌ها - فرهنگی - قبیله و قوم خاصی دارد.
۴) مطابقت با فطرت انسان‌ها - اقتصادی - منطقه و گروه خاصی دارد.

گزینه ۲ پاسخ صحیح است. عقاید و ارزش‌های اسلامی با پذیرش انسان‌ها به عرصه‌ی فرهنگ بشری راه‌یافته و نمودی تاریخی پیدا می‌کند و این عقاید و ارزش‌ها به قوم و گروه خاصی تعلق ندارند.

شماره : ۹۸۹۴۱۸

۱۶۳- کدام گزینه تعریف امپریالیسم اقتصادی است؟

۱) اشغال نظامی جوامع ضعیف و از بین بردن مقاومت آن‌ها
۲) پذیرش برتری فرهنگی جامعه‌ی مسلط توسط قوم مغلوب
۳) تصرف بازارها و مواد خام یک کشور توسط قدرت اقتصادی کشور دیگر
۴) از بین رفتن مقاومت فرهنگی منطقه‌ی تحت تصرف اقتصادی یا نظامی

گزینه ۳ پاسخ صحیح است.

انواع امپریالیسم:
۱) سیاسی ← اشغال نظامی جوامع
۲) اقتصادی ← قدرت اقتصادی یک کشور، بازارها و مواد خام کشور دیگر را تصرف می کند.
۳) فرهنگی ← مقاومت فرهنگی منطقه ای که تحت تصرف اقتصادی یا نظامی جامعه ای دیگر قرار گرفته است، از بین می رود و قوم مغلوب، برتری فرهنگی جامعه ی مسلط را می پذیرد.

شماره : ۱۰۰۶۱۰۸

۱۶۴- عبارت نادرست در رابطه با رنسانس کدام است؟

۱) فرهنگ دوره‌ی رنسانس، فرهنگ دینی مسیحیت است.
۲) غرب در این دوره به فرهنگ یونان و رم بازگشت.
۳) رنسان به معنای تجدید حیات و تولد دوباره است.
۴) در دوران رنسانس حرکت‌های اعتراض‌آمیز مذهبی آشکار شد.

گزینه ۱ پاسخ صحیح است. غرب در این دوره به فرهنگ یونان و رم بازگشت.

شماره : ۹۸۹۴۳۳

۱۶۵- هریک از عبارت زیر، مربوط به کدام‌یک از مراحل فرآیند تکوین نظام نوین جهانی است؟
- شکل‌گیری دولت، ملت‌ها
- برتری صاحبان ثروت
- انقلاب فرانسه
۱) پیوند قدرت با تجارت، سرمایه و صنعت - پیدایش قدرت‌های سکولار - پیدایش قدرت‌های سکولار
۲) پیوند قدرت با تجارت، سرمایه و صنعت - پیدایش قدرت‌های سکولار - ادغام جوامع در نظام نوین جهانی
۳) پیدایش قدرت‌های سکولار - پیوند قدرت با تجارت، سرمایه و صنعت - پیدایش قدرت‌های سکولار
۴) پیدایش قدرت‌های سکولار - پیوند قدرت با تجارت، سرمایه و صنعت - ادغام جوامع در نظام نوین جهانی

گزینه ۳ پاسخ صحیح است.
شکل‌گیری دولت، ملت‌ها ← پیدایش قدرت‌های سکولار
برتری صاحبان ثروت ← پیوند قدرت با تجارت، سرمایه و صنعت
انقلاب فرانسه ← پیدایش قدرت‌های سکولار

شماره : ۱۰۲۶۷۸۶

۱۶۶- نگاه نظریه‌پردازان لیبرال به ترتیب نسبت به «ضامن پیشرفت جامعه» و «مداخله‌ی دولت» چگونه بود؟
۱) آزادی فعالیت کارگران - مدافع هر نوع مداخله‌ی دولت
۲) افزایش دستمزد کارگران و رفاه آنان - مدافع هر نوع مداخله‌ی دولت
۳) آزادی فعالیت صاحبان سرمایه - مخالف با هر نوع مداخله‌ی دولت
۴) آزادی اقتصادی - نقد هر نوع مداخله‌ی دولت

گزینه ۳ پاسخ صحیح است. نظریه‌پردازان لیبران، آزادی فعالیت صاحبان سرمایه را ضامن پیشرفت جامعه می‌دانستند و مخالف هر گونه مداخله‌ی دولت بودند.

شماره : ۹۶۱۴۶۵

۱۶۷- ..... پس از شکل‌گیری جنبش‌های استقلال‌طلبانه کشورهای مستعمره طی قرن بیستم به وجود آمد.
۱) امپریالیسم ۲) استعمار کهن ۳) استعمار نو ۴) استعمار فرانو

گزینه ۳ پاسخ صحیح است.

شماره : ۹۱۳۰۶۴

۱۶۸- کدام گزینه از خصوصیات فرهنگ‌های جبرگرا نیست؟
۱) قدرت مقاومت را از آدمیان می‌گیرند. ۲) منکر نقش انسان‌ها در تعیین سرنوشتشان می‌باشند.
۳) باعث پایمال شدن حقوق انسان‌ها می‌شوند. ۴) زمینهٔ نفوذ سلطه‌گران را فراهم می‌آورند.

گزینه ۳ پاسخ صحیح است. خصوصیات فرهنگ‌های جبرگرا: ۱) منکر نقش انسان‌ها در تعیین سرنوشتشان می‌باشند. ۲) قدرت مقاومت را از آدمیان می‌گیرند. ۳) انسان‌ها را به موجوداتی منفعل تبدیل می‌کنند. ۴) زمینهٔ نفوذ سلطه‌گران را فراهم می‌آورند.

شماره : ۹۴۰۱۶۹

۱۶۹- چگونه دئیسم به وجود می‌آید؟
۱) سکولاریسم، زمانی‌که بخش‌هایی از عقاید دینی را در خدمت نظام دنیوی و این جهانی قرار می‌دهد سبب ایجاد دئیسم می‌شود.
۲) روشنگری با رویکرد دنیوی، هنگامی‌که با شناخت عقلی همراه باشد به دلیل این‌که وحی را نمی‌پذیرد به دئیسم ختم می‌شود.
۳) اومانیسم با جهت‌گیری این جهانی، هنگامی‌که با شناخت عقلی همراه باشد به علت نپذیرفتن وحی، دئیسم را به وجود می‌آورد.
۴) هنگامی‌که روشنگری با رویکرد این جهانی، به شناخت حسی و تجربی محدود شود چون وحی را نمی‌پذیرد، منجر به پیدایش دئیسم می‌شود.

گزینه ۲ پاسخ صحیح است. روشنگری با رویکرد دنیوی، هنگامی‌که با شناخت عقلی همراه باشد، به دلیل این‌که وحی را نمی‌پذیرد، به دئیسم ختم می‌شود.

شماره : ۹۸۹۴۸۶

۱۷۰- کتاب «سرمایه‌داری در عصر جهانی شدن» نوشته کیست؟
۱) چارلز رینولدز ۲) حسین کچوئیان ۳) رنه گنون ۴) سمیر امین

گزینه ۴ پاسخ صحیح است.

شماره : ۹۳۳۱۹۰

۱۷۱- در ارتباط با نظام ارباب - رعیتی در قرون وسطی در غرب کدام مورد صحیح نمی‌باشد؟
۱) قرون وسطی بر مدار کشاورزی و روابط ارباب رعیتی بود.
۲) نظام ارباب - رعیتی در غرب که از آن با عنوان فئودالیسم یاد می‌شود، نوعی برده‌داری فراگیر بود.
۳) کشاورزان روی زمین‌های اربابان کار می‌کردند و در صورت ناراضی بودن امکان رفتن به زمین‌های سایر فئودال‌ها را داشتند.
۴) با گسترش تجارت و رشد صنعت، اقتصاد کشاورزی فئودالی به اقتصاد صنعتی سرمایه‌داری متحول شد.

گزینه ۳ پاسخ صحیح است. کشاورزان وابسته به زمین‌های اربابان خود بودند و امکان جابه‌جایی و نقل و انتقال نداشتند.

شماره : ۹۳۳۱۳۵

۱۷۲- اقتصاد کشورهای استعمار شده، در راستای پاسخ به نیازهای اقتصادی کشورهای غربی، به تدریج تغییر می‌یابد. کدام‌یک از گزینه‌های زیر جزء ویژگی‌های آن نمی‌باشد؟
۱) اقتصادی کشورهای استعمار شده به بازار مصرف کالاهای تولید شده‌ی کشورهای غربی تبدیل می‌شود.
۲) این کشورها نیروی کار و مواد خام موردنیاز کشورهای غربی را تأمین می‌کنند.
۳) وابستگی اقتصادی کشورهای استعمار زده به قدرت برتر سیاسی و نظامی کشورهای استعمارگر، موجب می‌شود تا مبادلات تجاری در سطح جهانی به گونه‌ای متعادل انجام شود.
۴) در اغلب موارد این کشورها به سوی اقتصاد تک‌محصولی سوق داده می‌شوند.

گزینه ۳ پاسخ صحیح است. این وابستگی موجب می‌شود تا مبادلات تجاری در سطح جهانی به گونه‌ای نامتعادل انجام شود.

شماره : ۹۳۳۱۶۷

۱۷۳- استعمار از چه قرنی آغاز شد و بر چه چیزی دلالت می‌کند؟
۱) پانزدهم - هر نوع سلطه‌ای با اتکاء به قدرت اقتصادی و نظامی
۲) هفدهم - بر اشغال یک سرزمین خارجی با توسل به قدرت اقتصادی و فرهنگی
۳) هفدهم به بعد - با غلبه‌ی نظامی همراه با کشتارها و خسارت‌های انسانی و اقتصادی
۴) پانزدهم به بعد - بر اشغال یک سرزمین خارجی با توسل به قدرت نظامی و سیاسی

گزینه ۴ پاسخ صحیح است. از قرن پانزدهم به بعد توسط اروپائیان آغاز شد و بر اشغال یک سرزمین خارجی با توسل به قدرت نظامی و سیاسی دلالت می‌کند.

شماره : ۹۸۹۴۱۷

۱۷۴- اگر بیداری اسلامی در جوامع اسلامی تحقق پیدا کند، این جوامع به سوی ..... .
۱) حفظ استقلال و عزت جهان اسلامی با اصلاح رفتار حاکمان جوامع اسلامی حرکت خواهند کرد.
۲) نظامی حرکت خواهند کرد که فارغ از قدرت‌های قوی و قبیله‌ای بر مدار فقاهت و عدالت سازمان می‌یابند.
۳) توسعه صنعتی و استقلال اقتصادی با الگو گرفتن از کشورهای غربی حرکت خواهند کرد.
۴) استقلال اقتصادی و سیاسی به دور از وابستگی به بلوک شرق و غرب، خواهند رفت.

گزینه ۲ پاسخ صحیح است.

شماره : ۹۶۶۱۵۸

۱۷۵- نزد متفکران مسلمان، جهان طبیعت بخشی از جهان ..... است و ادراک و آگاهی نیز به ..... منحصر نمی‌شود.
۱) انسانی - ذهن افراد
۲) تکوینی - انسان
۳) ذهنی - فرهنگ جامعه
۴) فرهنگی - هویت طبیعی و مادی

گزینه ۲ پاسخ صحیح است. نزد متفکران مسلمان، جهان طبیعت بخشی از جهان تکوینی است و ادراک و آگاهی به انسان محدود نمی‌شود.

شماره : ۹۳۸۹۶۵

۱۷۶- سرنوشت حرکت‌های اعتراض‌آمیز مذهبی در دوران رنسانس که رویکرد معنوی داشتند، چگونه شد؟
۱) به سبب هجوم کاتولیک‌ها و پروتستان‌ها امکان گسترش پیدا کردند.
۲) مورد هجوم کاتولیک‌ها و پروتستان‌ها قرار گرفتند و امکان گسترش پیدا نکردند.
۳) با حمایت قدرت‌های محلی توانستند بخشی از اروپایی مسیحی را از تسلط کلیسا خارج سازند.
۴) با جریان دنیاگروی تقابل نداشتند و مورد هجوم کاتولیک‌ها و پروتستان‌ها قرار گرفتند.

گزینه ۲ پاسخ صحیح است. مورد هجوم کاتولیک‌ها و دیگر پروتستان‌ها قرار گرفتند و امکان گسترش پیدا نکردند.

شماره : ۹۸۹۴۲۳

۱۷۷- کدام گزینه در ارتباط با دو جنگ جهانی اول و دوم صحیح نمی‌باشد؟
۱) این دو جنگ به کشورهای اروپایی و غربی محدود نشد و همه‌ی جهان را درگیر خود ساخت.
۲) بعد از جنگ جهانی دوم صلحی پایدار تا مدت‌ها برقرار گردید.
۳) بلوک شرق و غرب هریک بخشی از جهان را زیرنفوذ خود قرار دادند.
۴) تا زمان فروپاشی اتحاد جماهیر شوروی، جنگ سرد بین دو بلوک شرق و غرب ادامه یافت.

گزینه ۲ پاسخ صحیح است. بعد از جنگ جهانی دوم صلحی پایدار برقرار نگردید.

شماره : ۹۳۵۴۸۹

۱۷۸- کدام‌یک از گزینه‌های زیر در ارتباط با تفاوت‌های انقلاب‌های آزادی‌بخش و انقلاب اسلامی ایران صحیح نیست؟
۱) انقلاب اسلامی ایران از آغاز جهت‌گیری ضدآمریکایی و ضد صهیونیستی خود را اعلان کرد - انقلاب‌های آزادی‌بخش در جهان دو قطبی قرن بیستم اغلب در مقابل بلوک شرق و مورد حمایت بلوک غرب واقع می‌شدند.
۲) انقلاب اسلامی ایران تنها یک انقلاب سیاسی نبود بلکه هویتی فرهنگی و تمدنی داشت - انقلاب‌های آزادی‌بخش در مقابله با استعمار قدیم و حذف کارگزاران مستقیم غرب موفق می‌شدند.
۳) انقلاب اسلامی ایران از آموزه‌های اسلامی بهره می‌برد و تعلقی به فلسفه‌های غرب نداشت - انقلاب‌های آزادی‌بخش در چارچوب نظریه‌ها و مکاتبی شکل می‌گرفتند که برای حل بحران‌های جهان غرب به وجود آمده بودند.
۴) انقلاب اسلامی ایران یک انقلاب فراگیر مردمی بود که از عمق روابط مردم با مرجعیت و رهبری دینی پدید آمد - انقلاب‌های آزادی‌بخش اغلب با جنبش‌های چریکی گروه‌ها و احزاب مختلف شکل می‌گرفتند.

گزینه ۱ پاسخ صحیح است. انقلاب اسلامی ایران از آغاز جهت‌گیری ضدآمریکایی و ضد صهیونیستی را در کنار موضع‌گیری ضد مارکسیستی خود اعلان کرد. انقلاب‌های آزادی‌بخش در جهان دو قطبی قرن بیستم اغلب در مقابل بلوک غرب شکل می‌گرفتند و مورد حمایت بلوک شرق واقع می‌شدند.

شماره : ۹۷۴۷۰۷

۱۷۹- مهم‌ترین ویژگی معرفت شناختی فرهنگی مدرن غرب چیست و در معنای خاص به چه چیزی اطلاق می‌شود؟
۱) اومانیسم - اصالت انسان دنیوی و این جهانی
۲) روشنگری - پدیده‌ای مدرن و مربوط به همه‌ی فرهنگ‌ها
۳) روشنگری - مبنای معرفت شناختی پذیرفته شده در فرهنگ غرب
۴) سکولاریسم - رویکرد دنیوی و این جهانی به هستی و جهان

گزینه ۳ پاسخ صحیح است. از روشنگری به عنوان مهم‌ترین ویژگی معرفت‌شناختی فرهنگ معاصر غرب یاد شده است و در معنای خاص به معنای معرفت‌شناسی پذیرفته شده در فرهنگ غرب است.

شماره : ۹۸۹۴۰۹

۱۸۰- کدام عامل سبب می‌شود که جامعه حالت فعّال و خلاّق خود را در گزینش عناصر فرهنگی دیگر از دست بدهد و به گونه‌ای تقلیدی عمل کند؟
۱) تحول فرهنگی ۲) تزلزل فرهنگی ۳) خودباختگی فرهنگی ۴) بحران هویت

گزینه ۳ پاسخ صحیح است.

شماره : ۹۳۳۱۷۹

۱۸۱- در ارتباط با باورهاو ارزش‌های بنیادین فرهنگ غرب کدام گزینه نادرست می‌باشد؟
۱) روشنگری در سده‌های هفدهم و هجدهم علی‌رغم اینکه با شناخت عقلی همراه است، به دلیل اینکه وحی را نمی‌پذیرد، به دئیسم ختم می‌شود.
۲) اینکه فرعون از خواسته‌های نفسانی خود تبعیت می‌کرد و برای توجیه رفتار و موقعیتی که داشت، خود را انسانی دینوی معرفی نمی کرد، دلالت بر نتیجه منطقی سکولاریسم یعنی اومانیسم دارد و رفتار فرعون را می‌توان به فرعونیت آشکار ترجمه کرد.
۳) در جهان غرب که سکولاریسم به صورت جهان‌بینی غالب درآمده است، دین‌داران، ناگریزند هنجارها و رفتارهای دینی خود را با تفاسیر دنیوی و این جهانی توجیه کنند، مثلاً به مطابقت دادن حرکات نماز با حرکات ورزشی می‌پردازند و از مفید بودن نماز برای سلامت بدن سخن می‌گویند.
۴) در سده‌های نوزدهم و بیستم روشنگری به شناخت حسی و تجربی محدود شد نوعی علم تجربی سکولار پدید آمد و این نوع علم، صرفاً به صورت دانش ابزاری در خدمت اهداف دنیوی انسانی قرار گرفت.

گزینه ۲ پاسخ صحیح است. در سده‌های نوزدهم و بیستم روشنگری به شناخت حسی و تجربی محدود شد نوعی علم تجربی سکولار پدید آمد و این نوع علم، صرفاً به صورت دانش ابزاری در خدمت اهداف دنیوی انسان قرار گرفت.
در فرهنگ دینی، آدمیان، ابعاد نفسانی و دنیوی خود را در سایه ابعاد معنوی خویش پی می‌گیرند و اگر افرادی هواهای نفسانی خود را دنبال کنند، آن را به صورت آشکار و رسمی اظهار نمی‌کنند، بلکه نفس خود را در قالب مفاهیم دینی پنهان می‌کنند. مثلاً فرعون از خواسته‌های نفسانی خود پیروی می‌کرد و برای توجیه رفتارش، خود را در زمره خداوندگاران قرار می‌داد ← بنابراین فرعونیت آشکار محسوب نمی‌شود.

شماره : ۹۴۲۹۹۵

۱۸۲- روشنگری در کدام سده‌های تاریخی بیشتر رویکردی عقل‌گرایانه داشت و روشنگری با رویکرد دنیوی، چه زمانی به دئیسم منجر می‌شود؟
۱) در سده‌های نوزدهم و بیستم میلادی - زمانیکه به خدایی اعتقاد پیدا کند که هیچ‌گونه برنامه‌ای برای هدایت و سعادت بشر ندارد.
۲) در سده‌های هفدهم و هجدهم میلادی - هنگامی که با شناخت عقلی همراه باشد و همچنین وحی را نپذیرد.
۳) در سده‌های نوزدهم و بیستم میلادی - هنگامی که بخواهد با استفاده از عقل و وحی، تفسیری دینی ارائه دهد.
۴) در سده‌های هفدهم و هجدهم میلادی - زمانیکه روشنگری به شناخت تجربی محدود شود و نوعی علم تجربی سکولار را پدید آورد.

گزینه ۲ پاسخ صحیح است. روشنگری در سده‌های هفدهم و هجدهم میلادی، بیشتر رویکردی عقل‌گرایانه داشت. روشنگری با رویکرد دنیوی هنگامی که با، شناخت عقلی همراه باشد، به‌دلیل اینکه وحی را نمی‌پذیرد به دئیسم یعنی دین بدون شریعت و بدون مذهب، لامذهبی و اعتقاد به خدایی که هیچگونه برنامه‌ای برای هدایت و سعادت بشر ندارد، ختم می‌شود.

شماره : ۹۴۲۲۶۷

۱۸۳- امپریالیسم فرهنگی چه زمانی به وجود می‌آید؟
۱) کشورهای استعمارگر با اتکا به قدرت اقتصادی خود و با استفاده از نهادهای بین‌المللی کنترل بازار و سیاست کشورها را در اختیار بگیرند.
۲) کشورهای استعمارگر هویت جامعه را مورد هدف قرار بدهند و به ارزش‌ها و عقایدها آن‌ها هجوم ببرند.
۳) جامعه‌ی غالب با قدرت اقتصادی و نظامی خود، هویت جامعه‌ی مغلوب را مورد هدف قرار بدهد.
۴) مقاومت فرهنگی جامعه‌ی مغلوب، تحت تصرف اقتصادی یا نظامی جامعه‌ی غالب فرو بریزد و برتری فرهنگی جامعه‌ی مسلط پذیرفته شود.

گزینه ۴ پاسخ صحیح است. بررسی سایر گزینه‌ها:
۱) اشاره به استعمار نو دارد.
۲) چون اشاره به هویت جامعه یا فرهنگی می‌کند مربوط به استعمار فرانو می‌شود.
۳) چون اشاره به هویت جامعه دارد مربوط به استعمار فرانو می‌شود.

شماره : ۹۶۱۴۱۶

۱۸۴- ..... نقطه عطفی در بازگشت به فرهنگ اسلامی در جهان اسلام است.
۱) اتحاد مسلمین جهان
۲) استفاده از مکاتب و روش‌های غربی
۳) مبارزه‌ی نخبگان اسلامی
۴) انقلاب اسلامی ایران

گزینه ۴ پاسخ صحیح است.

شماره : ۹۲۵۷۹۴

۱۸۵- کدام‌یک از گزینه های زیر، به‌ترتیب، در مورد جهان انسانی، صحیح است ولی در رابطه با جهان فرهنگی، صحیح نیست؟
۱) جهان انسانی، محصول زندگی انسان است. - از بخش فردی جهان فرهنگی، با عنوان جهان ذهنی تعبیر می‌کنند.
۲) در مقابل جهان انسانی می‌توان از جهان دیگری به نام جهان طبیعت نام برد. - بخش اجتماعی جهان انسانی، هویتی فرهنگی دارد و به همین دلیل، جهان اجتماعی را جهان فرهنگی می‌نامند.
۳) جهان فرهنگی به دو بخش فردی و اجتماعی تقسیم می‌شود و ابعاد ذهنی و روانی انسان‌ها به این بخش مربوط می‌شود. - جهان فرهنگی، بخش فردی جهان انسانی است و بین دو بخش فردی و اجتماعی جهان انسانی، تناسب و هماهنگی وجود دارد.
۴) جهان انسانی بخشی از جهان اجتماعی است که محصول زندگی انسان است. - جهان فرهنگی بخشی از جهان انسانی است و هر فرهنگی نوعی خاص از عقاید و خصوصیات ذهنی را در افراد پدید می‌آورد.

گزینه ۱ پاسخ صحیح است. جهان انسانی محصول زندگی انسان است و هرچه با اندیشه و عمل انسان پدید می‌آید، مربوط به این جهان است.
از بخش فردی جهان انسانی، با عنوان جهان ذهنی تعبیر می‌کنند.

شماره : ۹۹۵۹۸۴

۱۸۶- به چه دلیل کشورهای کمتر توسعه‌یافته در برابر امپراتوری فرهنگی آسیب‌پذیرتر هستند؟
۱) زیرا رسانه، فرهنگ جهانی را در راستای خدمت به کانون‌های قدرت و ثروت مدیریت می‌کند.
۲) زیرا کشورهای غربی موقعیت برتری در عرصهٔ رسانه دارند.
۳) زیرا رسانه باعث فروریختن مرزهای جغرافیایی و سیاسی شده است.
۴) زیرا منابع و امکانات لازم برای حفظ استقلال فرهنگی خود را ندارند.

گزینه ۴ پاسخ صحیح است. در برابر امپراتوری فرهنگی، کشورهای کمتر توسعه‌یافته آسیب‌پذیرتر هستند ؛ زیرا منابع و امکانات لازم برای حفظ استقلال فرهنگی خود را ندارند.

شماره : ۹۴۱۰۲۰

۱۸۷- در کدام‌یک از مراحل گسترش فرهنگ اسلامی، عقاید و ارزش‌های جهانی اسلام، فارغ از عملکرد قدرت‌های سیاسی و با تلاش و کوشش عالمان مسلمان، از مرزهای جغرافیایی و سیاسی جوامع مختلف عبور کرد؟
۱) نبوی ۲) استعمار ۳) خلافت ۴) بیداری اسلامی

گزینه ۳ پاسخ صحیح است. خلافت

شماره : ۱۰۰۱۲۵۴

۱۸۸- فرهنگ سلطه جامعه‌ی جهانی را به بخش‌های ..... و ..... تقسیم می‌کند.
۱) استعماری - مستعمره ۲) نظامی - سیاسی
۳) مرکز - پیرامون ۴) پیرامون - نیمه‌پیرامونی

گزینه ۳ پاسخ صحیح است.

شماره : ۹۳۳۱۴۴

۱۸۹- هر عبارت به ترتیب با کدام موضوع مرتبط است؟
- حرکت‌های اعتراض‌آمیز مذهبی
- نهادینه شدن سکولاریسم در لایه‌های بنیادین فرهنگ جدید غرب
- مبدأ بودن آدمی برای همه‌ی ارزش‌هایی است که به خواست او شکل می‌گیرد.
۱) اصلاح دین - پروتستانتیسم - لیبرالیسم
۲) پروتستانتیسم - ظهور رقیبان دنیاطلب کلیسا - اومانیسم
۳) اصلاح دین - جنگ‌های صلیبی - پروتستانتیسم
۴) پروتستانتیسم - رابطه‌ی فلسفه‌ی روشنگری با فرهنگ جدید غرب - لیبرالیسم

گزینه ۴ پاسخ صحیح است. حرکت‌های اعتراض‌آمیز مذهبی با عنوان پروتستانتیسم شناخته می‌شود.
رویکرد سکولار و دنیوی با فلسفه‌ی روشنگری عمیق‌ترین لایه‌های فرهنگ غرب را تسخیر کرد. بدین ترتیب سکولاریسم در باورهای بنیادین این فرهنگ نهادینه شد.
لیبرالیسم را مباح دانستن همه‌ی امور در قیاس با خواست انسان تعریف کرده‌اند و به معنای مبدأ بودن آدمی برای همه‌ی ارزش‌هایی است که به خواست او شکل می‌گیرد.

شماره : ۱۰۱۴۴۳۸

۱۹۰- عکس‌العمل رجال سیاسی جوامع اسلامی در قبال قدرت نظامی، نفوذ سیاسی - اقتصادی و جاذبه‌های دنیایی کشورهای غربی چگونه بود و چه نتیجه‌ای داشت؟
۱) به موضع‌گیری در قبال آن‌ها منجر می‌شد - به تقویت و تجهیز آن‌ها کمک می‌کرد.
۲) مغلوب و مرعوب فرهنگ غرب می‌شدند - امنیت کشورهای اسلامی خدشه‌دار می‌شد.
۳) موجب همبستگی آن‌ها با ملت‌هایشان می‌شد - به رشد استعدادهای آن‌ها کمک می‌کرد.
۴) مرعوب و شیفته‌ی فرهنگ غرب می‌شدند - عزت و استقلال کشورهای اسلامی را تضعیف می‌کرد.

گزینه ۴ پاسخ صحیح است. قدرت نظامی، سیاسی، اقتصادی و جاذبه‌های دنیوی کشورهای غربی، دولتمردان و رجال سیاسی جوامع اسلامی را مرعوب و شیفته‌ی فرهنگ غرب می‌ساخت و این مسئله، عزت و استقلال کشورهای اسلامی را تضعیف می‌کرد.

شماره : ۹۸۹۴۷۵

۱۹۱- نخستین رویارویی‌های غرب متجدد با جهان اسلام چه هنگامی رخ داد؟
۱) زمان جنگ‌های ایران و روس ۲) زمان استبدادهای قومی و قبیله‌ای
۳) زمان جنگ‌های صلیبی ۴) زمان رنسانس

گزینه ۲ پاسخ صحیح است. نخستین رویارویی‌های غرب متجدد با جهان اسلام هنگامی رخ داد که قدرت‌های سیاسی جهان اسلام علی‌رغم رعایت ظواهر اسلامی، استبدادهای قومی و قبیله‌ای بودند و عالمان دینی، اغلب براساس ضرورت حفظ امنیت با آن‌ها تعامل می‌کردند.

شماره : ۹۶۹۴۳۵

۱۹۲- صحیح یا غلط بودن عبارت‌های زیر به‌ترتیب در کدام گزینه آمده است؟
- استعمار اروپایی در سده‌های نوزدهم و بیستم میلادی، بزرگ‌ترین برده‌داری تاریخ بشریت را برپا کرد.
- جهان غرب در استعمار نو به عقاید، آرمان‌ها و ارزش‌های فرهنگ‌های دیگر هجوم می‌برد.
- در استعمار فرانو، کشورهای استعمارگر از مجریان بومی و داخلی کشورهای مستعمره برای رسیدن به اهداف استعماری خود استفاده می‌کنند.
- استعمار نوعی جهان‌گشایی و امپراتوری است که از قرن پانزدهم توسط اروپاییان آغاز شد.
۱) ص - ص - غ - غ ۲) ص - غ - غ - غ ۳) غ - غ - غ - ص ۴) غ - غ - ص - ص

گزینه ۳ پاسخ صحیح است. بررسی عبارت‌های نادرست:
- استعمار اروپایی در سده‌های هفدهم و هجدهم میلادی بزرگ‌ترین برده‌داری تاریخ بشریت را برپا کرد.
- جهان غرب در استعمار فرانو به عقاید، آرمان‌ها و ارزش‌های فرهنگ‌های دیگر هجوم می‌برد.
- کشورهای استعمارگر در استعمار نو از مجریان بومی و داخلی کشورهای مستعمره برای رسیدن به اهداف استعماری خود استفاده می‌کنند.

شماره : ۹۹۹۱۶۶

۱۹۳- هر عبارت به‌ترتیب پیامد کدام گزینه است؟
- دئیسم
- اهمیت رُمان در فرهنگ غرب
- شکل‌گیری دانش ابزاری
۱) محدود شدن روشنگری به عقل‌گرایی و عدم پذیرش وحی - ظهور اومانیسم در فرهنگ غرب - محدود شدن روشنگری به شناخت حسی
۲) کنار گذاشتن وحی و شهود در شناخت حقیقت - ظهور اومانیسم در فرهنگ غرب - روشنگری با رویکرد دینی و همراه شدن با شناخت عقلی
۳) محدود شدن روشنگری به عقل‌گرایی و عدم پذیرش وحی - ظهور سکولاریسم در فرهنگ غرب - محدود شدن روشنگری به شناخت عقلی و حسی
۴) افول تجربه‌گرایی و همراه شدن با شناخت عقلی - ظهور سکولاریسم در فرهنگ غرب - محدود شدن روشنگری به شناخت تجربی

گزینه ۱ پاسخ صحیح است. در قرن ۱۷ و ۱۸ عقل‌گرایی و نفی وحی به دئیسم منجر شد. اومانیسم در ادبیات نیز ظهور کرد و رمان در ادبیات فرهنگ غرب به علت توجه به حالات روانی آدمیان در زندگی روزمره به جای سلوک و مکاشفات معنوی اهمیت بالایی پیدا کرد.
وقتی روشنگری به شناخت حسی و تجربی محدود شود، نوعی علم تجربی سکولار پدید می‌آید. این علم توان داوری درباره‌ی ارزش‌ها و آرمان‌های انسانی را ندارد و صرفاً به صورت دانش ابزاری در خدمت اهداف دنیوی انسان قرار می‌گیرد.

شماره : ۱۰۱۴۴۳۹

۱۹۴- در ارتباط با سکولاریسم، کدام گزینه صحیح نمی‌باشد؟
۱) همه‌ی ظرفیت‌های انسان، متوجه آرمان‌ها و اهداف دنیوی و این جهانی می‌شود.
۲) ابعاد معنوی انسان و جهان به فراموشی سپرده می‌شود.
۳) ابعاد معنوی انسان و جهان به صورت گزینشی در خدمت نیازهای دنیوی و ابعاد غیرمادی جهان هستی قرار می‌گیرد.
۴) سکولار در دنیای غرب را می‌توان به دو دسته آشکار و پنهان تقسیم کرد.

گزینه ۳ پاسخ صحیح است. ابعاد معنوی و جهان به صورت گزینشی در خدمت نیازهای دنیوی قرار می‌گیرد.

شماره : ۹۲۶۷۸۹

بانک تست
دیجی کنکور

ورود به سایت

وبسایت دیجی کنکور بزرگترین مرجع تست های تالیفی و کنکوری

دیجی کنکور
رسانه دانش آموزان موفق
DigiKonkur.com

کنکوری ها
یازدهمی ها
دهمی ها

کانال تلگرام دیجی کنکور

یک کانال جامع به جای همه اپ ها و کانال های دیگر

- برنامه ریزی روزانه
- دوره های مشاوره ای
- فیلم های کنکوری
- نمونه سوالات امتحانی
- جزوات درسی
- پادکست های انگیزشی

و هر چیزی که نیاز داری و نداری ...
همه خدمات این کانال همیشه رایگان است

برای عضویت اینجا کلیک کنید

DGKonkur